DAZHONG
鼓舞大众
团结大众
服务大众
中共山东省委机关报
1939年创刊

大众日报

大众日报客户端　大众日报微信

2020年10月26日
星期一
农历庚子年九月初十
第28289期
今日16版
热线电话：0531—85193911

习近平回信勉励中国戏曲学院师生

在教学相长中探寻艺术真谛 在服务人民中砥砺从艺初心

新华社北京10月25日电 中共中央总书记、国家主席、中央军委主席习近平10月23日给中国戏曲学院师生回信，对他们传承发展好戏曲艺术提出殷切期望。回信全文如下。

郭汉城、杜近芳、尚长荣、马金凤、蔡正仁、刘秀荣等同志：

你们好！你们老中青少四代师生的来信，反映中国戏曲学院办学取得的可喜成果，戏曲艺术薪火相传，我感到很欣慰，向你们以及全校师生员工致以诚挚的问候！

戏曲是中华文化的瑰宝，繁荣发展戏曲事业关键在人。希望中国戏曲学院以建校70周年为新起点，全面贯彻党的教育方针，落实立德树人根本任务，引导广大师生坚定文化自信，弘扬优良传统，坚持守正创新，在教学相长中探寻艺术真谛，在服务人民中砥砺从艺初心，为传承中华优秀传统文化、建设社会主义文化强国作出新的更大的贡献。

习近平
2020年10月23日

中国戏曲学院的前身——文化部戏曲改进局戏曲实验学校创办于1950年，是新中国成立后由国家举办的第一所戏曲教育机构。近日，中国戏曲学院一些师生代表给习近平总书记写信，汇报学院70年来的发展情况，表达了为繁荣戏曲事业贡献力量的共同心声。

擘画新蓝图 开启新征程

——写在党的十九届五中全会召开之际

●10月26日至29日，党的十九届五中全会在京召开。作为重要议题，会议将审议中共中央关于制定国民经济和社会发展第十四个五年规划和二〇三五年远景目标的建议，为未来5年乃至15年中国发展擘画蓝图

●在“十三五”规划确定的各项目标任务即将胜利完成之际，中国将推动“两个一百年”奋斗目标有机衔接，为全面建设社会主义现代化国家开好局、起好步。百年交汇，谋篇布局。这次会议的召开和释放的信号，将为中国和世界发展注入更强大的信心

➡ 时事·5版

一个外贸强区的“双循环”转型样本

——加快构建新发展格局的山东思辨⑤

经济深观察

□ 本报记者　张依盟
本报通讯员　王文辉　兰美娜

受疫情影响，今年以来，全球贸易遭受重挫，外向型经济转型升级、打通“双循环”变得迫切。记者获悉这样一组数据，上半年，青岛西海岸新区实现地区生产总值1660.27亿元，其中固定资产投资、实际利用外资等方面，分别增长3.6%、22.9%；海关统计显示，一季度外贸进出口飘红，上半年进出口总额567.3亿元，同比增长9.8%。经济下行压力加大和疫情防控常态化之下，西海岸新区何以实现逆势上扬？怎样做好“两条腿走路”？近日，记者进行了调研。

外贸企业“回家”要跨过两道坎

“突围！突围！突围！”在青岛西海岸出口加工区，孙宁刚刚结束有关如何出口转内销的四场会议，声音沙哑，难掩疲惫。

作为青岛圣美尔集团有限公司董事长，孙宁经营服装进出口国际贸易28年，年总产值3个亿，全年出口额2000多万美元。

突如其来的疫情，让孙宁不得不面对订单取消、结算停止、延期付款等问题。产品滞留仓库，信用证到期……最难的时候，供货商和三家银行都在向她催款。“每天各种要钱的电话打过来。多亏政府的支持，协调银行转成流贷，才给了我们喘气的机会。”孙宁说，半年多来，他们把目光转向国内市场，在直播带货、展览展销中不断尝试和突围。

但是，“回家”的路并不容易。当下摆在外贸企业面前的就有两道坎：品牌和渠道。

“很多外贸企业在出口时主要采用代工模式，产品缺乏品牌，在国内市场中知名度并不高，尽管有品质、价格优势，却可能会处于竞争劣势。”青岛美美达工艺品有限公司是一家为海外轻奢饰品品牌代工的企业，合作客户有迪士尼、Buckley London等。近两年，总经理张玉武看到国内消费市场的潜力，萌生了以外销养内销，打造一个国产饰品品牌的想法。

疫情下，一切化为泡影。海外订单只剩下一成，“开拓国内市场”迫在眉睫，提前上线。张玉武多了一个身份，“巴巴可琳”轻奢品牌创始人。

进入内销市场，渠道这道题可不简单。记者了解到，企业以前做外贸，往往是“工厂”思维，专注于做好订单即可；而开拓国内市场，则要考虑市场需求，搭建销售渠道、做好营销。分销渠道又分为线上、线下两种，线上有电商平台，线下零售渠道涉及一级、二级代理商。“在转内销过程中，有些企业仍抱着卖库存的简单心态，往往是行不通的。”张玉武说。

西海岸新区现有2500多家外贸企业，年进出口贸易额1000多亿元。对长期执行出口导向型战略的外贸型企业而言，转向“两条腿走路”需要一个相互“适配”的过程。

“抓好产业链和供应链，是根本，也是切口”

“‘双进活动’为我们适应国内市场提供了一个良机。”疫情期间，张玉武在商务部门组织的外贸出口产品进商场及电商直播进外贸企业等活动中，抓住机遇，精心布展，并不断被推荐到更多平台。

“每一次出场都很用心。外贸业务员化身销售员，连着几天不停地讲解，嗓子都累哑了。”张玉武说，“不止是为了一个简单的销售额，我们更看重过程中对国内市场的适应，渠道拓展以及资源对接。”从进商超到青岛国际啤酒节外贸精品展，“巴巴可琳”走到哪里都有不错的人气。 （下转第四版）

山东前三季度为市场主体新减免行政事业性收费和政府性基金35亿元

□记者　代玲玲　通讯员　王建华　报道

本报济南讯 今年以来，山东在全面落实国家降低行政事业性收费和政府性基金减负政策的同时，在省级权限内又出台5项政府性收费减免政策，前三季度已为全省市场主体减负35亿元。其中，1-3季度分别新增减费8亿元、12亿元、15亿元。

具体来看，前三季度落实免征民航发展基金政策、免征进出口货物港口建设费、减半征收船舶油污损害赔偿基金，降低物流运输成本，累计新增减负27.45亿元。

支持文化产业纾困发展。落实免征文化事业建设费政策，新增减负1亿元，支持文化产业轻装上阵、加快发展。自今年1月1日至8月底免征国家电影事业发展专项资金，新增减负1570万元，切实减轻电影放映企业负担。

大力支持就业创业。落实在职职工30人（含）以下的企业免征残疾人保障金政策，预计全年新增减负约1亿元。实施分档减缴残保金政策，目前已新增减负2亿元。对经批准占道经营的灵活就业者免征城市道路占用费，预计全年新增减负1000万元。免收拖拉机（联合收割机）驾驶许可考试费，支持5086名农民免费参加考试，切实减轻农民负担。

支持医疗器械产业高质量发展。疫情期间对预防和治疗新冠肺炎的第二类医疗器械产品免征首次注册费，前三季度免费注册产品467个，为企业减负3682万元。为支持我省医疗器械产业高质量发展，将第二类医疗器械产品注册费统一降低30%，预计全年新增减负1600万元。

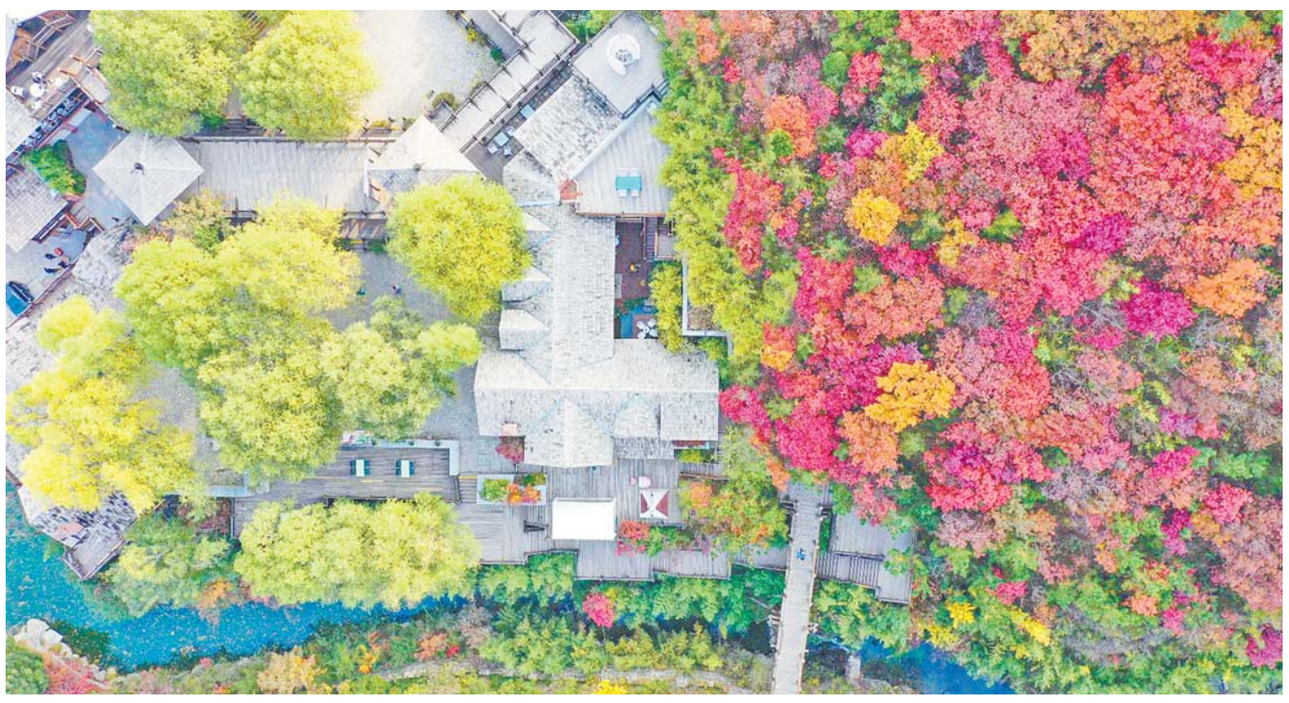

霜叶红于二月花

□崔新程　报道

10月25日，济南九如山风景区内，满山红叶与青绿的水潭、灰色的木屋，构成了色彩斑斓的画作。

近日，伴随天气转凉，霜降之后的齐鲁大地进入红叶最佳观赏期，万山红遍，层林尽染，景色美不胜收。

科教融合，1+1＞2从何而来

齐鲁工业大学（山东省科学院）以改革创新实现高校与院所实质融合协同发展

□ 本报记者　王桂利
本报通讯员　阎　勇

省部共建生物基材料与绿色造纸国家重点实验室正式获批；全球首个以超算为主题的科技园——国家超级计算济南中心科技园正式启用；3个学科稳定进入全球前1%……

从无先例可循，摸着石头过河，到最终实现科教融合的协同发展，齐鲁工业大学（山东省科学院）经历了怎样的聚合反应？

“对齐鲁工业大学（山东省科学院）科教融合的探索而言，既没有现成的路径可以遵循，更没有固定的模式可以照搬，唯有通过体制机制的改革创新，解决制约发展中的短板和弱项问题，才能够实现融合发展的阶段目标。”齐鲁工业大学（山东省科学院）党委书记王英龙表示。

如今，高校与院所的实质融合，彻底打破了高等学校和科研院所之间的樊篱，将科研优势转变为学科优势、资源优势转变为办学优势、融合优势转变为发展优势，实现了1+1>2的效果，为大学（科学院）的高质量发展奠定了制度优势和坚实基础。

聚焦体制机制，聚力改革创新

“信息检索”课程的主讲教师郝凤奇有两个身份，一是省计算中心智能控制技术创新团队副研究员，承担着不少国家级、省级项目；另一方面，他还是齐鲁工业大学网络空间安全学院专业老师，在课堂上承担着教书育人的重任。在他的课堂上，学生们能了解全球13台根域名服务器的分布及其价值。

郝凤奇双重身份的交叉合一，就是科教一体、科教融合的缩影。科教融合后，如何通过院所一体化改革，发挥双方资源优势，实现科教资源融合共生，释放科教融合潜能？

“必须依靠改革创新，自觉运用改革思维谋划工作，依靠制度创新激发活力。”齐鲁工业大学（山东省科学院）校（院）长陈嘉川说。

进行全方位改革，组建新的科教融合体，打通人力资源壁垒，打破学院、研究所的界限……齐鲁工业大学（山东省科学院）通过一系列改革举措，在不断探索与实践中，摸索出一条科教融合的成功之路。

在法人机构、党委班子、中层机构融为一体的基础上，在院所一体化、校院两级管理体系建设、产学研深度融合、科研成果转化等方面进行全方位改革，初步形成了科教一体、协同发展的治理体系。根据人才培养和学科建设需要，整合学科领域相近的科研单位和教学单位组建新的科教融合体，实行一体化运行机制。打通人力资源壁垒，实现教学、科研人力资源互动流通。实行岗位分类管理，实行分类上岗、分类发展、分类考核。 （下转第四版）

■“为‘十四五’规划献计策”高端访谈

发挥资本市场枢纽作用　推动科创融资体系形成

——访山东证监局党委书记、局长陈家琰

➡ 要闻·2版

重点工作攻坚看行动

『轴承天团』缘何落户临清

企业：在这里只需专注团队技术市场，其余政府全部帮助办好

□ 本报记者　李梦　高田

10月23日，位于临清市的智创未来高端制造产业园1号车间内，北京科技大学胡正寰院士工作站斜轧轴承滚动体生产线上，每隔六秒，一个高精密度轴承便从终端下线。“像这样的标准车间、流水线，按常规建设周期需要2年，在这儿不到半年。”在国内轴承产业领域，胡正寰院士和他的研究团队是行业顶尖人才，成果居于产业顶端。作为这个“轴承天团”的引进人，“80后”北大硕士、未名天使基金合伙人、智创未来公司董事长张跃学对自己在聊城和临清的创业过程深有感触，“在这里，我只需要专注团队、技术、市场，至于其他事项，当地政府会全部帮助办好。”

临清市拥有全国规模最大的轴承市场以及完整的轴承产业链——周边的东阿县生产钢球，东昌府区郑家镇生产轴承保持器，冠县生产轴承密封件。“不止如此，这里还有行业领先的轴承企业，国家高新技术企业、省隐形冠军、制造业单项冠军和‘专精特新’企业30家，这让我看到了轴承产业整合、提升的可能性。”张跃学说，4年前来临清考察时，他就看好临清轴承产业发展的前景，并毅然放弃了到深圳创业的打算，选择距临清市烟店镇轴承市场较近的潘庄镇建设智创未来公司。

智创未来公司有两大业务领域，一是与国内轴承行业顶尖人才合作，联手解决共性技术难题，研发城市轨道交通轴承、新能源汽车电机轴承等高端轴承，引领轴承产业高端化发展。二是建设33万平方米的智创未来高端制造产业园，进行轴承技术研发、产业研究、轴承生产、检测和大宗商品交易，服务临清市3100多家轴承企业和全国轴承产业发展，为轴承产业建链、补链、延链，打造国家级众创空间。目前，产业园内24栋欧洲标准车间、院士楼已经建好。

得益于优质的软硬件环境，胡正寰院士不仅把斜轧轴承滚动体生产线建在产业园，还在智创未来公司成立了斜扎轴承滚动体技术研发推广中心、高端制造创新中心、山东省轴承磨前技术创新中心，重点攻克中国轴承“卡脖子”难题。

从智创未来公司引进、落地、建设到正常生产，政府服务贴身贴心，无处不在。聊城市主要领导多次关心支持指导企业发展，临清市建立县级干部帮包重点企业、重点项目机制，帮助企业解决一切瓶颈问题。

在智创未来产业园引进入园项目过程中，聊城市副市长、临清市委书记何宪卓主动陪张跃学去大连招商。“企业外出招商，政府陪同是为企业发展需要的营商环境做好背书，形成‘企业+政府’的最佳招商搭档模式。”何宪卓说。 （下转第四版）