做强“宁阳效率”，做优“宁阳服务”，做实“宁阳信用”，做精“宁阳标准”——

宁阳县：像守护健康一样呵护营商环境

□桑蕊

营商环境是重要的软实力，是一个地方的核心竞争力。今年受新冠肺炎疫情影响，许多市场主体都面临困难和挑战，宁阳县把优化营商环境作为加快高质量发展的基础性工程，做强“宁阳效率”，做优“宁阳服务”，做实“宁阳信用”，做精“宁阳标准”，加快对外开放步伐，增创经济发展新优势。在优化营商环境这条路上，宁阳一直在努力。

危中开新局
小县城企业收到5亿元国际大单

“受疫情影响，普通服装订单减少了，在相关部门指导下，我们在危机中寻找商机，研发出新产品并获得了客户信任，一次性签订了1000多万件民用罩衣的大单子！”山东天源服装股份有限公司副总经理雷印栓说，作为日本优衣库在华重要战略合作伙伴，企业成功研发出新产品一次性民用罩衣，获得了日本丰岛集团的5亿元订单，1—7月份已出口4.3亿元，实现进出口逆势上扬。

通过调整结构促转产，宁阳县紧密对接海外需求，全力保原市场、开新市场，防疫物资出口日本、巴拿马、澳大利亚、波兰等地，新开拓哥伦比亚、加纳等近10个新兴国际市场，华明进出口、美特利尔等5家消杀防护用品企业出口订单普遍已签至10月份，目前县内产品出口到全球110多个国家和地区，“一带一路”沿线国家和地区进出口额增长39%。

面对疫情冲击，宁阳县在2月初即出台《关于应对疫情支持实体经济健康发展的若干意见》18条，以“政策温度”支持各类企业共渡难关，制定工业企业复工复产的指导意见，2月9日之后具备复工条件的成熟一个，审批一个，开工一个。

“这些政策措施条条都很实，县委、县政府决策很果断、很迅速、很及时，有这些务实管用的政策，我们有信心也一定能渡过难关！”山东天和纸业有限公司董事长许振利说。该县还建立“一业一策”精准扶持机制，帮助企业信用修复，实行集中联审联批办理，各职能部门实行联合办公、联审联批、限时办结，共同帮助企业应对疫情，共渡难关。

危中寻机开新局。2月25日，在山东省重点外资项目集中签约仪式上，宁阳县台湾果干果脯加工项目作为泰安市唯一代表，在全省云签约。政策支持下，今年1—7月份，宁阳县实现进出口总额11.3亿元，同比增长78.9%；其中出口11.1亿元，增长83%；实际到账外资2645万美元，占全市的52.3%，进出口、出口增幅和实际到账外资均列泰安市第一位。

服务做“加法”
既要“筑巢引凤”，也要“固巢养凤”

“谁制定的政策，谁负责推送；上级部门出台的政策，对口部门负责推送，最新政策要及时对接，充实到县里的惠企政策体系中。要让企业和个人都了解政策，推送不到位就是部门失职！”在8月4日全县优化营商环境暨社会信用体系建设工作推进会上，县委书记毕黎明说，该县把优化营商环境作为经济工作的生命线，不断让审批做“减法”，服务做“加法”，打造机会公平的市场环境、公正有序的法治环境、公开透明的政策环境、高效廉洁的政务环境、包容诚信的人文环境、和谐稳定的社会环境。

“以前开个公司要跑多家部门、准备多套材料、墙上挂多个证照，现在去一个窗口提交一份材料，一个许可证就全搞定了，真是方便！”近日，泰安友邦现代农业科技有限公司负责人张辉拿到了全县核发的第一张休闲农庄行业综合许可证。

作为泰安首个成立县级行政审批服务局的县，该县在市场准入领域创新实施“证照联办”审批模式，使审批时间平均缩短60%；建设项目审批领域打造“闭合式”内部运转模式，做到“一枚印章管审批”，所需材料缩减率达76%。今年以“一业一证”改革为抓手，将休闲农庄、人力资源、药店等20个行业纳入首批行业综合许可“一证化”改革范围，把“办多件事、领多个证”升级为“办一件事、领一个证”。

“项目启动以来，开发区一套班子一包到底，按时完成了征地清障、水电路气讯等工作，搭起驻地镇村关系的友谊桥梁。”恒信高科有限公司常务副总王来发说，恒信高科项目是山东省新旧动能转换大个头项目，公司凭借企业富氢资源优势，二期拟投资80亿元开发氢能源产业，打造国内领先的氢能源创新链和产业链。

优化营商环境既需要“筑巢引凤”，也需要“固巢养凤”。宁阳县把优化营商环境作为一把手工程，成立县优化营商环境领导小组，出台《关于持续深入优化营商环境的实施意见》，制定减税降费、用电用水用气、保障用工、破解融资难题等政策，对县里确定的重点项目实行全程代办服务，为企业提供“滴灌式”贴心服务。

建强产业链
打造培植企业发展的“宁阳标准”

在今年宁阳“两会”现场，县政协委员、山东天源服装股份有限公司总经理王德华听完政府工作报告感到很振奋：“报告提到我县将开展企业培植‘520’行动，代表宁阳县积极营造爱商亲商的良好氛围，这让我们感到干劲十足！”

为进一步落实“产业兴县”战略，打造服务企业和产业发展的“宁阳标准”，今年宁阳县探索实施了企业培植“520”行动，按照规模以上工业企业、后备规上工业企业、科技创新型企业、中小企业、小微企业五大类型，每个类型每年筛选20家进行重点扶持，能源消费、环境容量、土地指标等资源优先配置，根据主营业务收入上台阶情况进行奖励。今年1—7月份，20家“520”规上工业企业实现利润总额3.88亿元，同比增长49.8%；6家市“工业领军50强”企业实现利润8814万元，同比增长617%。

“设立1000万元招商引资专项资金，以项目落地为节点，以固定资产投资核算为依据，真金白银重奖有功人员。”宁阳县委副书记、县长王立军说，围绕高端化工、高端装备制造、纺织服装等主导产业，宁阳县做好延链补链强链文章，出台《招商引资奖励办法》《关于进一步加大招商引资力度促进经济高质量发展的意见》，打造“5+10”招商队伍，先后吸引中国建材集团、中国石化集团、国药集团等央企，长城集团、新希望六和集团等中国500强企业，新加坡春兴集团、香港鑫一诺集团等外资企业与宁阳县展开合作。

像守护健康一样呵护营商环境。据介绍，宁阳县还每年举办“企业家活动日”，召开企业家座谈会，营造关心支持企业家的浓厚氛围；加强文化、教育、医疗等服务设施建设，完善道路、管网、通信等设施配套，打造宜居宜业的生活环境。宁阳县将进一步做强“宁阳效率”，做优“宁阳服务”，做实“宁阳信用”，做精“宁阳标准”，全力打造优质营商环境的宁阳名片。

让好家风从“家”出发

——宁阳县实施家风建设“五个一”工程的探索与实践

“劝读书，禁淫恶；劝务农，禁争讼……”走进宁阳县堽城镇桥南村，镌刻在百米文化墙上的《宁氏家训》映入眼帘，在蓝天白云映衬下分外抢眼。“我们村有386户，是个搬迁村，基本上家家都有家训。”村党支部书记宋磊说。

如今，像堽城镇桥南村这样在自家门口张贴“家训牌”的做法，已在宁阳县13个乡镇(街道)全面铺开，目前全县有4万多户居民将家风家训在自家门前“亮相”。

宁阳是复圣故里，文化资源丰富。《颜氏家训》是我国历史上第一部内容丰富、体系宏大的家训，千百年来儒家文化、颜氏家风与学风在宁阳县得以传承与发展。鲁义姑舍子救侄、“宁邑二疏”散尽黄金、吴崇礼“道德胡同”的家风故事更是家喻户晓。

“为让好家风家训从‘家’出发，辐射到单位、社区、村居，进而覆盖到全社会，我们创新实施了家风建设‘五个一’工程。”宁阳县委宣传部副部长孙延龙说，该县通过编写一本家风教育教材、打造一批家风教育学校、建设一批家风教育基地、开展一系列家风专题教育、组织一系列家风创展评活动“五个一”工程，使文明家风进机关、进学校、进社区、进农村、进企业。

“颜乐话家风”“连廊展家风”“读书聊家风”……走进宁阳县复圣中学家风教育基地，古今最美家训、经典家风故事、家风活动成果展示令人耳目一新。宁阳县将家风建设列入各级中心组学习和党员干部年度学习培训计划，编成《新时代·新家风·育新人》读本作为全县中小学校校本教材。今年以来，各级开展“我的家风故事”“好家训、好家规、好家风”宣讲、“百户好家训(谱)、百户好家风”评选、廉洁家书征集等专题活动50余次。

同时，宁阳县打造复圣党员干部家风教育基地，目前已接待全国各地培训班及考察团300余个。成立周公嘉禾文化研究院，举办家风主题活动20余场。在农村依托新时代文明实践站，完善家风教育小广场、绘制家风教育文化墙、设立家风教育风采榜，将闲置院落改造成村史馆、乡贤馆、家风馆，目前全县共建有家风馆等家风教育阵地200余处。

“同学参军，在演习中为救护战友牺牲，怀着对逝者的承诺，7位昔日同学好友站出来，尽自己所能照顾他的父母，27年从未间断……”近日，宁阳7名汉子替牺牲同学尽孝27年的故事在汶河两岸流传开来，还获评阿里正能量奖。宁阳县把先进典型作为鲜活教材，开展“最美宁阳人”“最美家庭”等创评活动，截至目前，受全国、省、市级表彰各类典型120余人次，其中，“信义兄弟”入选全国诚信之星，刘奉阁入选中国好人。

（韩宁　董鲲鹏）

多元化引领　科技化支撑　融合化发展

“老土地”上的“新故事”

□陶东宁

不种庄稼改“种草”、土地喝上“洋配方”、大枣炒出“文化味”……作为传统的农业大县，近年来，宁阳县坚持多元化、现代化、科技化发展，不断培植农业发展新动能，“老土地”上的新故事越来越多。

“老土地”上种出新产业

在东疏镇前张庄村本草园内，不见庄稼身影，到处是绿油油的饲草。“这些草是苜蓿草，烘干后将作为食草性宠物的饲料，以5元每斤的价格出售。”前张庄村党支部书记吴月军介绍，“种草”比种庄稼合算多了，这些苜蓿草每年预计为村集体增加收入30万元。

除了苜蓿草，园内还种植了黑麦草、猫尾草等动物饲草以及金银花、菊花等中草药。目前，苜蓿草已经收割五茬，黑麦草、猫尾草收割了两茬。

在文庙街道艾草种植基地，上千亩集中连片的艾草随风摇曳，散发着沁人心脾的艾香。基地负责人张宪峰介绍，艾草种植投资少、见效快，一年可以收割3、4次，一亩地艾草的经济效益是种植玉米、小麦的3倍。目前，艾草基地第一茬产量达到90吨，第二茬订单也被预订一空。下一步，基地将生产艾柱、艾绒、艾茶以及艾草精油等附加值高的产品，打造集种、储、产、销于一体的全产业链条。

随着农业供给侧结构性改革的深入，饲草、艾草、水稻、蓝莓、猕猴桃等越来越多的“新鲜元素”出现在宁阳的田间地头，日益成为当地农民的田间“新宠”。

打造农业发展“科技支点”

农业的发展，离不开科技的支撑。“蔬菜品质越来越差，还耗水费肥。”在华丰镇张家寨村，有着40多年“菜龄”的菜农石义迎说。长时间的单一种植模式，让土壤透气性变差，土地板结严重，病虫害现象加重。

2017年，山东碧蓝生物科技有限公司和从白俄罗斯国家科学院微生物研究所引进的微生物专家，通过对石义迎大棚土壤化验研究，配置了一道“洋配方”，对取样土壤使用微生物土壤修复剂进行修复，并用公司的微生态制剂进行防虫及肥土。“土壤盐渍化减轻，根结线虫等西红柿的常见病也没有了，单产提高了20%-25%。”石义迎说。

据了解，宁阳县不断在建制度、搭平台、育人才、严监管上下功夫，提高农业领域“科技含量”，推动传统农业向现代高效农业转变。规划建设省级现代农业产业园9.95万亩，扶持专业化农业服务组织，培育农业专业技术人员，推广土壤改良、无土栽培、节水灌溉等现代化技术。截至目前，建成农业技术推广机构29个，培育中高级农业技术人员110人，每年培训新型职业农民5万人次，科技日益成为撬动农业发展的新支点。

以农兴旅，以旅富农

每年大枣成熟期，香甜绵软的宁阳大枣都会引来数以万计的游客尝鲜，人们逛枣林、采鲜枣，当一天枣农，体验乡村田园情趣；果农们晒枣脯、酿枣酒、炒枣茶，穷尽看家手艺，当好热情枣乡人……

为提高枣产业效益和竞争力，宁阳县大力发展“大枣+旅游”“大枣+文化”“大枣+扶贫”，不断延伸产业链条。每年举办中华宁阳大枣文化节，组织开展“枣状元”评选大赛、黑石铺民俗游、枣树王祈福、“枣乡情”摄影展、“枣农的一天”生活体验、打枣趣味赛、枣产品展销等系列文化活动。围绕大枣主产区，建设了好运枣园等50多处休闲农业示范点，每年吸引游客60余万人次，年营业额达8000余万元。一颗大枣带动了当地乡村旅游的蓬勃发展。

以农兴旅，以旅富农，宁阳县把农旅融合、全域旅游作为实施乡村振兴战略的重要抓手，大力培育乡村旅游等新兴产业，推进一二三产融合发展。建设了全长126公里的环山路，同步做好沿线10万亩经济林栽植和旅游景点规划布局，先期打造了颜林颜庙、凤凰山、凤仙山、友邦田园综合体4个乡村旅游节点。大力发展节庆文化，梨花节、蟋蟀节、槐花节、大枣节等活动的开展，不仅促进了农民增收致富、农业转型，也让绿水青山就是金山银山的理念深入人心。

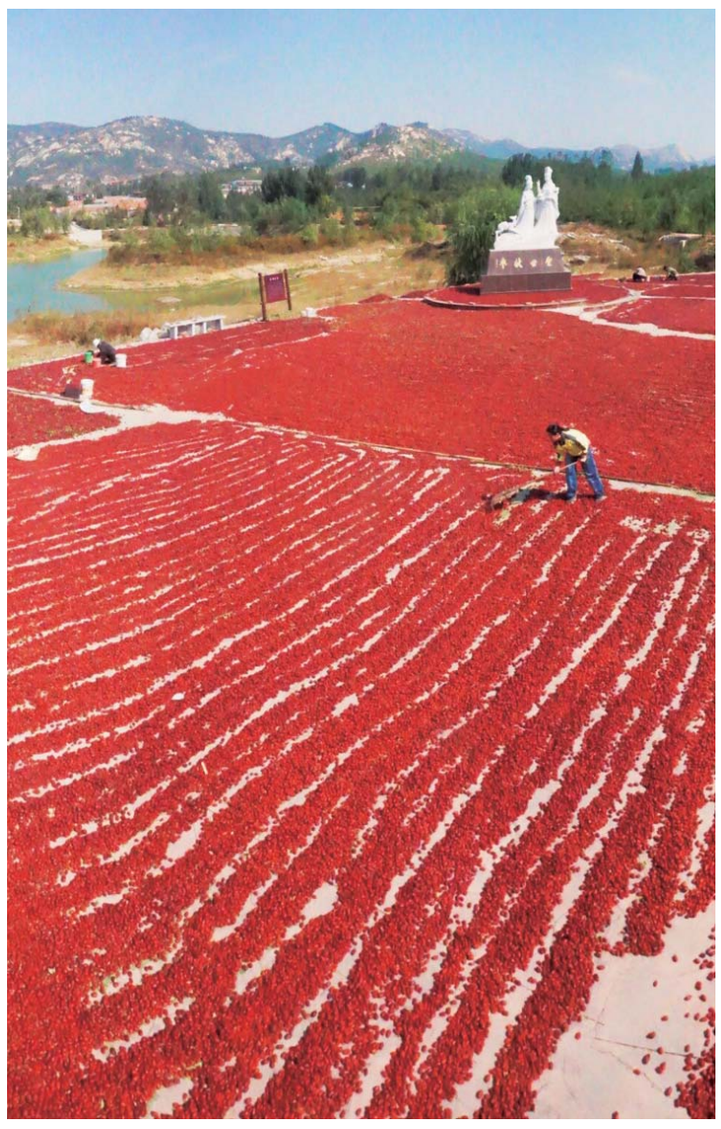

△宁阳大枣丰收了

宁阳县民政“兜底保障”助力脱贫攻坚

“董主任和韩主任来了啊，快进屋坐下。”近日，在宁阳县鹤山镇后鹤山村，赵秀梅握着县民政局工作人员的手，热情招呼着。“政府照顾得这么周到，还来看我们娘几个，真是太感谢了！”

分散供养特困人员赵秀梅家庭情况比较特殊，老人养育了三儿一女。一个姑娘出嫁，三个儿子自小智力残疾，都没成家，老伴去世早，老人和三个儿子相依为命，前些年办理了低保，能够保证一家生活。今年4月份，工作人员在入户走访时，发现这一家都符合特困供养条件，镇民政办立即特事特办，为大娘一家四口办理了特困供养。

近年来，宁阳县民政局不断完善主动发现机制，准确定位需要救助人群，通过强化政策宣传、业务培训、走访调研、主动作为四项措施，全面开展社会救助主动发现排查，实施精准救助。定期组织“双周课堂”，组织镇、村工作人员进行业务培训，对全县13个乡镇(街道)和宁阳经济开发区实施包保，对民政领域涉及的6类重点群众政策落实保障情况进行全面排查、全面整改，建立脱贫攻坚工作群，形成民政领域脱贫攻坚合力。与扶贫、残联等部门信息共享，定期比对救助数据，将疑点数据反馈至各乡镇（街道），有效作出救助响应。截至9月底，全县新增低保1553户2219人，特困人员1475人，保证了“应保尽保、应养尽养”。

（金云磊）

宁阳县探索打造“三星级”美丽庭院

为推进美丽宜居乡村建设，宁阳县以院美、家美、身心美、厨厕美、村庄美“五美”为标准，探索打造“三星级”美丽庭院评价标准体系。制定满分为30分的星级评分表，从庭院到房前屋后、居室到厨厕、家庭成员到邻里关系细化为31条细则，分别评为一星“美丽庭院”、二星“美丽庭院”示范户、三星“美丽庭院”样板户，并将“完成改厕”“无散养家禽家畜”“生活污水有序排放”“无乱搭乱建”“房屋外无张贴小广告”等作为一票否决项。

建立美丽庭院创建数据库，宁阳县妇联对挂牌“美丽庭院”星级户实行动态管理，定期对已挂牌“美丽庭院”星级户进行督导检查，对不符合挂牌标准的庭院予以摘牌或降级，对质量达标或提升的庭院及时挂牌或加星，通过动态调整，激发广大妇女和家庭参与热情。目前全县已创建一星“美丽庭院”6742户，二星“美丽庭院”示范户4494户，三星“美丽庭院”样板户2247户。

2019年，宁阳县在全县范围内启动“美丽庭院”样板户工程，创建了第一批28户三星“美丽庭院”样板户。通过观摩学习、现场教学、普及标准等方式，带动辖区内其他家庭争创“美丽庭院”，打造示范片区，目前全县已创建“美丽庭院”示范片区14个。推广普及“乡风家风茶话会”，采取“妇联牵头、执委牵线，命题拉呱、评议上榜”形式，带领更多妇女及家庭常谈家风、常学美德、常受教育、常有进步，确保30%以上的村及社区每月召开一次。

整合镇、村、组力量，该县发挥党员、村民小组长、妇联主席等骨干的先锋模范作用，动员巾帼志愿者按照“三星级”标准带领妇女群众清理自家庭院，以线上宣传、评比表扬、样板户视频展播等形式提高群众参与度，实现一家带一片，一片带一村，一村带一镇，凝聚更多家庭参与和改善农村人居环境。

（刘丽娜）

串联起7个乡镇、67个山区村，辐射带动沿途143个村——

宁阳县建成126公里“最美环山路”

□桑蕊　郭海洋

在宁阳县鹤山镇至东庄镇山区之间，在层峦叠嶂的绿意浓浓之中，有一条长达126公里的环山公路，像一条蜿蜒起伏的长龙，横卧于群山峻岭之间，将宁阳的山山水水装点得更加美丽妖娆。

自驾在这环山公路之上，只见整条环山路蜿蜒曲折，路两旁山峦起伏，穿过漫山遍野的果园，转过一个个急弯，沿途古色古香的建筑群、古老的禹王庙和美丽村庄，都掩映在青山绿水之中。远处的大汶河像一条玉带，一路景色满目奇鲜。

千古百业兴，先行在交通。据介绍，宁阳县境内有大小山峰146座，特别是中东部地区群山连绵，保持着原生态的气息。山区林果资源丰富，但由于道路不畅，百姓出行难，果品出山难，防火压力大，老百姓守着绿水青山这个“金饭碗”却过着穷日子。从2016年开始，宁阳县县、镇、村三级累计筹措资金1.5亿元，启动了环山路建设工程，努力打造成山区的森林防火通道、产业大道、扶贫大道与生态景观大道。

“原先卖苹果需要自己运到集市上吆喝，以后则是在园里坐等客来采摘！”途经葛石镇曹家寨村，笔者来到果农宁廷武家的果园。宁廷武说，他家的6亩果园均处于丘陵山坡，以前大车进不来，商贩不愿来，每年收获时都是自己开着三轮车将苹果拉出去，现在环山路正好从他家果园穿过，以后运输不再发愁。

以绿为景，以路为轴，依托环山公路，葛石镇还规划建设了环山路林果观光带，山地成了香饽饽，开始“热”起来。“原来的荒山无人问津，现在道路一通，丘陵山地具备开发条件了，一亩地五六百元的承包费还是低的！”曹家寨村党支部书记马振峰说，村里不少大户已跃跃欲试准备包地。

“环山路的建成通车，将串联起7个乡镇、67个山区村，辐射带动沿途143个村，不仅为森林防火提供了便捷通道，还能有效促进山区林果业发展，带动强村富民的同时，形成了一条独具特色的文化旅游观光带。”宁阳县委书记毕黎明说。

4年多来，宁阳县把环山路建设作为加快乡村振兴的重要任务，林业、公路、交通、财政等部门盯紧靠实、全力以赴，沿线乡镇、村庄积极主动、共同努力，施工单位和广大建设者夜以继日、拼搏奋战，历经1500多个日日夜夜，全长126公里的环山路终于于今年7月份建成通车。

为确保这条道路尽快畅通，宁阳县采取村级负责拿地清障、乡镇负责整平土路基、县里硬化路面的方式修建，通过“分级负责、三级共担”调动起乡镇和村修建道路的积极性，降低了建设成本。对于山区乡镇村庄来说，随着道路交通优势的显现，有效解决了山区偏远村群众的出行难问题，也加快了群众致富步伐。

婆娑碧叶晶，枝下脆梨莹。时下，宁阳县东庄镇的3000亩泰山黄金蜜梨迎来丰收季。在西谷堆村林果合作社的果园内，大大小小的梨树上，挂满了沉甸甸的果实，村民们正忙着采摘、分拣、装箱，处处洋溢着丰收的喜悦。

作为宁阳县推进乡村振兴的重点项目和泰安市山水林田湖草生态修复工程的重要组成部分，在环山路修建的同时，宁阳县启动了环山路两侧经济林带建设，利用路两侧300米范围内空当区域，发动各经营主体发展苹果、大枣、核桃、樱桃等特色林果业，引进山东农大、省果科所、河北农大果业示范项目，大力推广新品种新技术，实现产业发展提质增效。目前环山路沿线山区森林覆盖率达到83.3%，新发展林果6.71万亩，不仅起到了绿化美化作用，还提升了景观效果，经济和生态效益明显。

有了环山路，旅游开发正当时。今年宁阳县政府工作报告中提出，高标准、全方位推进环山路建设，同步做好沿线10万亩经济林栽植和旅游景点规划布局。随着环山路的建成通车，各景点之间的旅游交通瓶颈被打破，沿线众多自然历史文化节点像一颗颗璀璨的明珠，被串联起来。

按照“连点成线、扩线成面”的思路，宁阳县先期重点打造了颜林颜庙、凤凰山、凤仙山、友邦田园4个重点乡村旅游节点，融入文化研学、森林度假、运动解压等主题元素，逐步搭建宁阳全域旅游发展框架，让“出游不必远行，放眼皆是美景”成为每一位来到环山路的市民、游客内心的真实写照。

如今，许多像曹家寨村一样的沿线乡镇村落已经尝到发展乡村旅游带来的“甜头”，通过采摘游、农家乐等吸引来了众多游客，举办了中国农民丰收节、黑楸采摘节等系列活动。农民的腰包鼓了，村集体经济强了，进一步推动了乡村振兴。