济宁围绕打造淮海经济区中心城市、建设制造强市目标，深化“1+233”工作体系

“八个聚焦”开创高质量发展新局面

1月9日上午，济宁市第十七届人民代表大会第五次会议开幕。来自全市各行各业、各条战线的人大代表，肩负全市人民重托，会聚一堂，积极履职，为打造淮海经济区中心城市、建设制造强市不懈奋斗。

□ 本报记者 姜国乐 孟一 王浩奇

2019年是济宁各项工作全面提质增效的一年，全市上下在省委、省政府和市委坚强领导下，坚持稳中求进工作总基调，全面贯彻新发展理念，聚焦“1+233”工作体系，动能转换取得新进展，项目建设形成新支撑，改革开放实现新突破，城市建设展现新面貌，乡村振兴绘出新画卷，“三大攻坚战”交出新答卷，民生保障获得新提升，自身建设展现新作为。

2020年是全面建成小康社会和“十三五”规划收官之年。做好今年工作，要坚持稳中求进工作总基调，坚定不移贯彻新发展理念，围绕打造淮海经济区中心城市、建设制造强市目标，持续深化“1+233”工作体系，大力实施“十大行动”，着力强化“五大保障”，扎实做好“六稳”工作，统筹推进稳增长、促改革、调结构、惠民生、防风险、保稳定，推动高质量发展，确保全面建成小康社会和“十三五”规划圆满收官。

为实现上述目标，济宁市决定重点抓好八个方面工作：聚焦贯彻落实新发展理念，确保新旧动能转换初见成效；聚焦重大基础设施建设，全力增强稳增长有效支撑；聚焦深化改革扩大开放，充分激发内生动力活力；聚焦一二三四重点任务，提速提质鲁南经济圈和淮海经济区中心城市建设；聚焦乡村“五大振兴”，着力打造“齐鲁样板引领区”；聚焦推动文化“两创”，加快建设文化强市首善之区；聚焦打赢“三大攻坚战”，坚决筑牢高质量发展底线；聚焦厚植民生福祉，持续提升群众幸福感、获得感、安全感。

新旧动能转换。济宁将深入实施创新驱动发展战略，强化企业创新主体地位，深化创新体制改革，优化创新生态环境；全力建设制造强市，咬定“工业立市、制造强市”不动摇，编制“制造强市”规划，集聚最优质资源要素，大力发展“四新”经济，形成高端装备产业集群、高端化工产业集群、新一代信息技术产业集群、新材料产业集群，实施“双千技改”计划，实施产业“数字赋能”计划，做大做强龙头企业；推动服务业实现新突破，做强现代物流业，大力发展电子商务，壮大现代金融产业，培育医养健康产业，繁荣夜间经济；着力提升双招双引实效，突出招商重点，聚焦“十强”产业、开发区主导产业，强化招商力量，做实招商活动，做好招才引智。

重大基础设施建设。提速项目建设，加快鲁南高铁曲菏段及4个站前广场建设，建成通车董梁高速、枣菏高速，提速推进新机场高速，加快南绕城高速前期准备，开工建设新机场；做强平台支撑，积极对接央企省企，以大集团实施大项目；加快推动平台公司转型，提升实体化、市场化运作水平，增强资本运营能力，参与重大项目建设；优化推进机制，优化挂图作战指挥部机制，强化指挥部人员配置，实行重点工作项目化管理，优化卡点堵点破解机制，实行问题直报、直接受理、闭环解决机制，推行全流程管理，优化要素保障机制，加大资源要素市级统筹。

深化改革、扩大开放。积极对接国家战略，抢抓“黄河流域生态保护和高质量发展”国家战略机遇，抢抓“南水北调东线二期”工程机遇，抢抓大运河国家文化公园建设机遇，抢抓中国（山东）自贸试验区机遇；深度优化营商环境，更大力度实施流程再造，更大力度推进“放管服”改革；更大力度支持民营经济发展；深化重点领域改革，积极引进社会资本参与国企改革发展，深化财税体制改革，加快农村集体产权制度改革；强力推进园区建设，优化全区体制机制，培育优势主导产业，提升开发区承载能力；全面扩大对外开放，提升利用外资水平，推动外贸稳中提质，积极打造开放平台。

提速提质鲁南经济圈和淮海经济区中心城市建设。推动新增城区扩容提质，高水平推进太白湖新区、蓼河新城、运河新城、西部新城、颜店新城等“一核四城”建设，加快产城融合发展，着力打造精致城市；推动老城区有机更新，启动新一轮住房改造提升计划，实施城市疏堵保畅专项行动，提升城市功能品质，抓好城市精细管理；建设新型智慧城市，加快5G基础设施布局，加快智慧城市运营中心建设，加快智慧应用场景建设；加快城乡融合发展，推动基础设施互联互通，推动公共服务扩面提标，推动小城镇提质升级；完成国土空间规划编制，建设国土空间基础信息平台，形成开发保护“一张图”。

乡村振兴。强化示范引领带动；发展富民强村产业，着力保障重要农产品供给，着力发展现代农业产业集群，着力打造农产品品牌；提升农村人居环境，实施美丽乡村建设工程，实施农村生活污水治理工程，实施村庄清洁工程，实施绿满乡村工程；加强农村基层治理，强化农村党建引领，开展乡村治理“十镇百村”示范创建，健全“一村一法律顾问”机制，推广“和为贵”调解室模式，实施新一轮集体经济强村计划；突破要素瓶颈制约，盘活山水林田湖及农村“四荒地”等土地资源，深入实施新型农民技能提升计划，增强乡村振兴内生动力。

文化建设。坚决扛起弘扬中华优秀传统文化重任，强化曲阜文化建设示范区引领作用，争取示范区、尼山世界文明论坛等重大事项纳入国家、省“十四五”规划；全力打造全域旅游目的地城市，放大文旅资源优势，打造精品文旅线路，强化旅游市场管理；着力增加优质文化供给，依托市文化中心、市杂技城、济宁大剧院等，开展系列文化惠民活动，增强高品质文化供给，以新时代文明实践中心为载体，推行“图书馆+书院”、乡村儒学讲堂等模式，丰富群众精神文化生活。

“三大攻坚战”。坚决打赢精准脱贫攻坚战；坚决打赢污染防治攻坚战，打赢蓝天保卫战、碧水保卫战、净土保卫战、生态修复攻坚战；坚决打赢风险防控攻坚战，强化安全生产和自然灾害风险防控，强化金融风险防控，强化政府债务风险防控，强化食品药品安全风险防控，强化平安济宁建设。

民生服务。推动就业创业更加充分，把稳就业摆在更加突出位置，做好职业技能培训，加大创业担保贷款支持力度，托底帮扶就业困难人员；推动教育资源更加普惠，着力解决城镇大班额问题，做大做强市技工教育集团；推动健康服务更加优质，强化“三医联动”，完善分级诊疗制度，提升医疗服务水平；推动社会保障更加完善，深入实施全民参保计划，完成全国居家和社区养老机构改革，落实民办养老机构扶持政策。

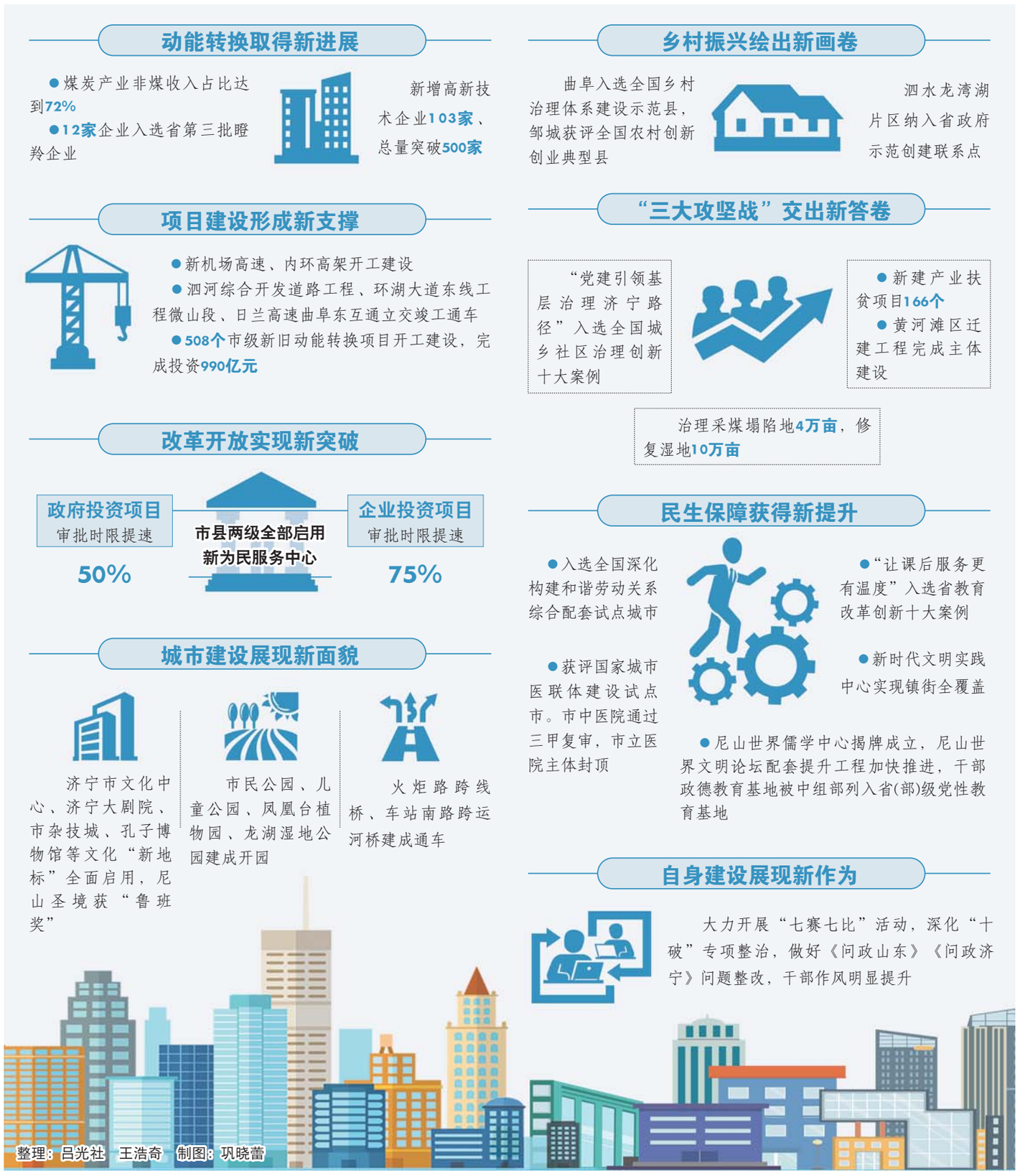

济宁两会新事多，代表委员——

报到日直奔重点民生项目现场

□记者 张誉耀 王浩奇 报道

本报济宁讯 1月7日和8日，分别是济宁市政协委员和济宁市人大代表两会报到的日子。这两天，代表、委员们分别视察了全市重点民生项目，了解市情政情，凝聚发展共识。

在视察现场，相关部门、单位负责人分别就2019年8个方面的重点民生项目进行了情况汇报，包括主城区“1234”重点建设任务情况，泗河道路工程、环湖大道东线（微山段）建设情况，重点城建项目建设情况，“大班额”工作开展情况、济宁学院附属中学红星校区建设情况，“一核引领”工作开展情况，创城工作开展情况，以及市儿童公园、凤凰台植物公园建设情况和市文化中心建设情况。

“今天上午视察了重点民生项目，我感觉这些项目深得民心，全市大好形势催人奋进。”作为一名奋斗在文化战线上的工作者，济宁市人大代表张建鲁感触颇深。在他看来，济宁2019年重点民生项目，尤其是美术馆、群众艺术馆、图书馆和博物馆4个场馆，顺应了全市人民对文化生活日益增长的需求。“这是我第四次去文化中心了，比电视上看着还震撼。现在有朋友、客户来济宁，也有地方带他们去看了。市文化中心的落成真正称得上文化大市的形象。”

据了解，2019年是济宁重大项目、重大工程竣工最多的一年，市文化中心、济宁大剧院启用，儿童公园、凤凰台植物公园正式开园，火炬路跨线桥、车站南路跨老运河桥、泗河道路、环湖大道东线微山段竣工通车，市立医院、济宁学院附中红星校区主体完工，主城区内环高架13个标段提速推进，运河新城、蓼河新城、西部新城、颜店新城4个新城建设也都取得明显进展，重点项目挂图作战取得重大阶段性战果。

“城市建设成果能更直接地提高市民的幸福感和获得感。”1月7日，在视察完全市重点民生项目后，济宁市政协委员翟常伟感叹，“今天这次会前视察是以前没有过的活动，通过亲眼看，亲耳听，我切实感受到全市的产业项目、基础设施、民生工程有了质的飞跃。中心城区的变化特别大，像火炬路跨线桥的通车、内环高架桥的建设等，这些民生项目使我们的城区变美了、道路通畅了，更为我们建设淮海经济区中心城市打下了坚实的基础。”

过去的一年，济宁市各大民生项目推进快、措施实、质量好，进一步满足了人民群众日益增长的美好生活需求。民生项目个个事关民心、件件贴近民意。

济宁市政协委员王晖说：“通过视察全市重点民生项目，我深刻感受到市委、市政府‘把民生实事办好、把惠民好事办实’的魄力。特别是市文化中心项目，受到了广大市民的关注，文化中心真正成为名副其实的文化惠民新高地、城市地标新形象。对市民而言，来文化中心品书香气韵、听国学讲座、观文物画展、赏非遗文化、看电影戏剧、购文创产品成为假期标配。对游客而言，这里也成为参加文化娱乐最开心、读书学习最静心、参观展览最舒心，愿意来、喜欢来、也值得来的好去处，变成文化交流的会客厅、城市形象的地标城。”

政协提案精准可行质量高

截至2019年11月底审查立案558件

□记 者 吕光社 张誉耀 王德琬 通讯员 步 瑶 报道

本报济宁讯 1月8日，记者从政协第十三届济宁市委员会第四次会议上了解到，2019年一年来，广大政协委员、政协各参加单位和各专门委员会，紧紧围绕市委“1+233”工作体系，牢牢把握人民群众对美好生活的向往期待，积极通过提案建言献策，共收到提案676件，审查立案558件。截至2019年11月底，立案的提案全部办复。

这些提案聚焦重点、关注热点、反映难点，通过承办单位认真办理，推动了经济社会持续健康发展。委员们围绕推进动能转换、双招双引、乡村振兴、优化发展环境等提出提案建议，全力助推经济高质量发展。民盟市委、致公党市委、市工商联提出“完善装备制造产业链条”“推进信息产业高质量发展”等提案建议，发改、工信等部门认真研究办理、深入调研论证，积极转化为具体思路措施，有效推动新兴产业扩容增量，传统产业提质增效。关于“完善产业配套提升招商竞争力”“加快园区特色发展创新发展”等提案建议，投资促进、商务、财政等部门认真研究，吸纳到市政府出台的《济宁市社会化招商奖励办法》《济宁市开发区发展专项资金管理办法》中。

委员们围绕深化文明创建、完善基础设施、加强综合治理等提出意见建议，推动城市品位不断提升。关于“提高市民文明素养”“建立文明城市创建长效机制”等提案建议，被吸收到《济宁市文明行为促进条例》中，宣传、公安、城市管理等部门全面实施环境卫生、市容市貌、交通秩序等专项整治行动，济宁创建全国文明城市取得新进步。多年来，委员们就“规范养犬管理”持续发声，2019年济宁立法出台了《济宁市养犬管理条例》，集中宣传、依法整治，市民养犬行为更加文明有序。委员们围绕道路畅通、便利出行等出谋划策、提出建议，自然资源和规划、住建、城管、交通运输等部门高度重视、积极回应，联合开展主城区疏堵保畅三年行动计划，实施交通设施提升、智能建设、公交优先、管理提效等“七大专项行动”，打通断头路，畅通“微循环”，架设跨线桥等，立体交通网络加快形成。

为民生改善建真言，增进百姓福祉。委员们围绕完善养老服务、强化教育保障、稳定扩大就业、巩固脱贫成效等热点难点问题为民代言，推动改革发展成果惠及全市人民。医疗卫生组和部分委员提出“智能化养老”“发展医养结合产业”等提案建议，卫健、民政、医保等部门积极采纳办理，探索形成了“医养结合、居家巡诊”健康养老新模式。教育一组和部分委员提出“优化教育生态”“规范校外托管”“加强校园安全”等提案建议，教育部门认真研究，深入推进校区改扩建、师资力量提升和平安校园建设，大班额问题基本解决，课后服务全面展开，校园安全更有保障。

为文化两创献智慧，厚植特色资源优势。委员们围绕增强优秀传统文化影响力、传播力、促进文旅融合发展等积极建言，推动优秀传统文化创造性转化、创新性发展。关于“打造世界文明交流互鉴高端平台”“高标准规划建设文化研学基地”“打造历史文化街区”等提案建议，得到市委市政府高度关注，有关建议被吸收到济宁文化工程和项目建设中，尼山世界儒学中心揭牌成立，孔子博物馆、孔子学院总部体验基地建成使用。委员们提出的“深耕乡村儒学讲堂”“做优新时代文明传习中心”“推进优秀传统文化进课堂”“加强家风建设”等提案建议得到有效办理，优秀传统文化“六进”普及、好家风传播工程深入开展，新时代文明实践活动更加贴近基层、深入人心，重礼守信理念融入现代基层治理，汇聚起全社会向上向善的强大正能量。

□ 责任编辑 王菁华
(0531)85193571