担当作为 狠抓落实

我省干部群众热议“担当作为、狠抓落实”工作动员大会

振奋精神，扑下身子抓落实

□ 本报记者 张春晓 齐 静 张依盟

“今天的会议很及时、很给力！”

“大会起到收心、聚力、提神、警醒的作用。”

……

新年新气象，击鼓又催征。春节后上班第一天，2月11日上午，山东省“担当作为、狠抓落实”工作动员大会的召开，在全省党员干部群众中引起强烈反响。

大家认为，这是一次广泛动员的大会，是一次进军实施的大会，是一次全力推动落实、落实再落实的大会。全省党员干部表示，要深入贯彻习近平总书记视察山东重要指示要求，弘扬奋斗精神，崇尚真抓实干，按照“工作落实年”部署安排立即行动起来，努力以新担当、新作为，奋力开创新时代现代化强省建设新局面。

开山“第一炮”开局“新号令”在全省树起崇尚实干的鲜明导向

“今天召开这次大会对山东来说非同寻常，意义重大。”省委党校党建教研部教授张书林，把此次大会与去年山东全面展开新旧动能转换重大工程动员大会作了联系对比。“那次大会是吹响了山东高质量发展的进军号角。这次大会则是铆足干劲担当落实的开山‘第一炮’，也是重整行装再次进发的开局‘新号令’，在全省树起崇尚实干的鲜明导向。”

围绕贯彻落实总书记重要指示要求和党中央重大决策部署，省委、省政府统筹谋划、递次推进，工作脉络十分清晰：2017年，侧重调查研究、摸清情况、明确思路；2018年，着力顶层设计、谋篇布局、改革创新。全省人民普遍感到，“山东在变，在向习近平总书记要求的、全省人民期盼的方向变”。大家更期盼，美好蓝图能尽快成为现实。

“大会非常及时，非常必要，起到了收心、聚力、提神、警醒的作用。给我印象最深的是，大会要求‘先从深入基层一线干起’。只有‘让听得见炮声的人来指挥战斗’，才能避免决策上的形式主义，才能让好政策真正落地见效。”省工信厅厅长汲斌昌表示，这是克服当前经济运行中遇到的风险和挑战、推动高质量发展所必需的工作态度和工作方法。近期，省工信厅将制定出台《全省工信系统强化服务企业工作实施意见》，切实让省委、省政府“担当作为、狠抓落实”的工作部署在全省工信系统落地生根。

“担当作为、狠抓落实将是2019年的主题曲。”烟台市委书记张术平表示，振奋精神抓落实，需要“拉高标杆”激发斗志。烟台正在积极地寻标对标、奋勇赶超，再领高质量发展新潮。对标的第一个坐标，是我国首批14个沿海开放城市，烟台要解决自身作为沿海开放城市不够开放问题，让位次在14个城市中不断前移；第二个坐标是同样在新旧动能转换中扮演着“三核”角色的济南、青岛，烟台要在省内“保三争二抢第一”。“在这样的目标中落实，压力大，动力也足！”张术平说。

“现在的山东人心思上、人心思进，大会营造出干事创业的浓厚氛围，2019年的山东，非常令人期待。”山东省自主创新促进中心主任李新峰说。

把“规划图”变成“施工图”把“时间表”变成“计程表”

美好蓝图不是喊出来、等出来的，而是干出来、拼出来的。

全省大会结束的当天下午，德州市相继召开工作动员大会、市委常委会和县市区委书记专题会议，就扎实开展“工作落实年”进行部署，并要求即日起组织全市党员干部集中学习大会精神。

德州市委书记陈勇表示，当前，德州正在纵深推进融入京津冀协同发展国家战略，全面展开新旧动能转换重大工程，努力在打造乡村振兴齐鲁样板中率先突破。抓住机遇，就能创造无限可能；丢掉机遇，就会丧失一切可能。党员领导干部必须振奋精神、准确把握，千方百计把潜在机遇挖掘出来、把现实机遇利用起来。要带头在改革发展稳定工作一线了解实情、解决问题、推进落实，做到不图虚功、多做实事，言行一致、表里如一，用表现兑现表态。

“规划图”变“施工图”，还要增强狠抓落实本领，关键要做到善学、善谋、善作、善成。省国资委主任张斌说，这次动员大会促进了全省各级干部思想和作风转变，让大家更有了担当作为抓落实的紧迫感。“省属国资国企系统党员干部职工将坚持干字当头、实字为先、担责尽责，围绕国资国企20件大事实施、重大风险防范化解等重点工作，进一步解放思想，转变作风，创新方法，健全机制，狠抓各项任务落实，持续推动改革深化。”

“说了算定了干，再大困难也不变。”济南海关关长赵儒霞说，今年济南海关将在促进综合保税区高质量发展、推动降低口岸收费、推进跨部门一次性联合检查等方面抓好落实工作，为企业提供更加优质的进出境服务。

“一切工作讲担当，大家都来抓落实。”胶州市洋河镇党委书记宋振祥说，大会强调要“关爱基层”激发热情，让我们乡镇基层工作者进一步统一思想、凝心聚力，放开手脚干事创业。他介绍，去年香港山东周，益海嘉里项目成功落户胶州洋河镇，今年全镇将以“担当作为、狠抓落实”为号角，以干事创业的担当、极端负责的态度和永不懈怠的精神状态，打造面向青岛、辐射全域的生态乐游小镇。

变“催着干”“推着干”为“争着干”“比着干”

狠抓落实，重在形成干事创业的良好风气和精神状态。大会提出，要让干部置身干事创业之中，变“要我干”为“我要干”，变“催着干”“推着干”为“争着干”“比着干”。

当前，我省正处在爬坡过坎、滚石上山的关键时期，更需要一往无前的奋斗精神和充沛顽强的斗争意志。“领导干部要时刻保持奋发有为、干事创业的旺盛斗志，努力争创一流业绩。”潍坊市委书记惠新安表示，要树立重实干、重实绩的用人导向，建立更加科学的考核评价机制，探索建立精神鼓励、物质奖励办法，强化考核结果运用，真正把干部的劲鼓起来、精气神提起来，营造积极担当作为、激情干事创业的良好生态。

“走在前列、全面开创”的总目标，要靠一个个强市、强县、强企、强产业来实现。“‘不争第一，就是在混’。”山东重工集团、中国重汽集团党委书记、董事长，潍柴集团董事长谭旭光说，此次大会让企业家们心里更振奋、更踏实、更有底气，对企业未来的发展更有方向、更有信心和决心。下一步要认真贯彻会议各项要求，继续心无旁骛攻主业，在企业转型升级、全面迈向高端、加快高质量发展的征程中，勇于担当、激情干事、永争第一。

振奋精神抓落实，党员干部要带头坚定信仰信念信心。淄博市周村区区长刘伟表示，事业成败，关键在人。要对照大会要求，认真查摆党员干部精神状态上的差距，区委、区政府机制措施上的不足，有针对性加以整改提升，在全区树立“建设新周村、一切在于干”的鲜明导向，努力在振奋精神、激发干劲上实现突破，奋力推进老工业区转型振兴、走到前列、高质量发展。

“这两年山东省委、省政府下大力气改善营商环境、重视民营经济发展，让我们倍感温暖。今天的山东高扬实干风向标，塑造干事创业强磁场，更坚定了我们在山东投资兴业的信心，未来发展一定会更舒心！”山东省浙江商会常务会长郑朝国充满期待地说。

履职有重点 开局谱新篇

——山东省政协二〇一八年工作综述

□ 本报记者 魏然

2018年是山东全面贯彻落实中共十九大精神、推动高质量发展的开局之年，也是十二届省政协的起步之年。这一年，在中共山东省委的坚强领导下，省政协坚持以习近平新时代中国特色社会主义思想为指导，牢牢把握人民政协性质定位，突出团结和民主两大主题，围绕中心、服务大局，发挥优势、履职尽责，为推动山东经济高质量发展和社会和谐进步作出了应有贡献。

强化理论武装，筑牢思想之基

做好新时代人民政协工作，最根本的是要深入学习贯彻习近平新时代中国特色社会主义思想，重中之重是学习好、贯彻好、落实好习近平总书记关于加强和改进人民政协工作的重要思想。

2018年7月18日，省政协召开习近平总书记关于加强和改进人民政协工作的重要思想理论研讨会，此后举办三次相关研讨会，形成研究成果130余篇，完成全国政协4项重点课题，实现了“实践深入一分、理论武装跟进一步与学习深入一分、工作推进一步的良性互动”。

一年来，省政协共召开有学习任务的各类会议27次、组织住鲁全国政协委员和新任省政协委员集中培训3次、举办政协讲堂6期，深入学习习近平总书记系列重要讲话特别是在参加十三届全国人大一次会议山东代表团审议时的重要讲话、视察山东重要讲话、庆祝改革开放40周年大会重要讲话精神，引导政协委员和机关干部树牢“四个意识”、坚定“四个自信”、坚决做到“两个维护”，站稳政治立场。

“坚持党的领导、加强党的建设是人民政协产生发展的‘基因组’，是中国特色社会主义制度安排的‘定盘星’，是强化团结统战功能的‘吸铁石’，是政协工作发展的‘主引擎’。”在去年10月16日召开的全省政协系统党的建设工作座谈会上，省政协党组书记、主席付志方阐述了推进政协系统党的建设的重要性。

在党建工作引领下，十二届省政协把强化党组的领导核心作用体现到推动履职提质增效上来，把强化党组织的感召力、向心力体现到做好团结统战工作上来，把强化党员的先锋模范作用体现到打造政协过硬队伍上来，真正使党建和履职深度融合，各项工作呈现出蓬勃生机。

服务中心工作，开展重点调研

“重点调研”，是十二届省政协开局之年的履职主线。

为助力山东加速新旧动能转换，推动高质量发展，年初，省政协围绕化解过剩产能拓展动能转换新空间、发展新兴产业培育壮大新产能等7个方面，遴选了52个调研课题，组织各界人士集中开展调研。90个调研组深入全省各地，召开各类座谈会167次。经过5个多月的调研论证，形成60篇调研报告，梳理出具体问题385个，从加强顶层设计、改革体制机制、完善政策措施、抓好督促落实等方面，提出对策建议719条。

全年的三次专题议政性常委会议也围绕中心工作展开。

2018年4月，省政协以“全面深化改革，激发新旧动能转换活力”为议题，召开本届省政协第一次专题议政性常委会会议。省政协社会法制委员会组成调研组，经过近一个月的省内省外深度调研，吸纳省政协常委、委员和民主党派、团体、各市政协提交的125篇大会发言材料，考量“民声连线”平台广泛征集的400多条意见建议和42件“百姓提案”，形成4个方面15项建议，无不切中山东新旧动能转换工作存在的痛点、难点、堵点。

此后，7月围绕“实施创新驱动战略，增强新旧动能转换动力”，10月围绕“实施乡村振兴战略，推动农业农村现代化”，深入调研，开展专题协商议政，形成建议案提交省委、省政府。

“根据调研情况，我们总结了14种乡村振兴发展类型，为打造乡村振兴齐鲁样板提供借鉴。”省政协经济委员会主任张洪军介绍，重点调研无论内容还是形式，都突出创新和务实。比如，探索“微调研”模式，不打招呼、不要陪同，在“拉家常”中问实情，使重点调研更务实有效。

“聚焦新旧动能转换重大工程，组织力量深入调查研究，形成的调研报告有深度、有分量，提出了许多真知灼见，充分展现了新时代全省政协组织的新作为、新气象”。重点调研引起省委高度重视和社会良好反响。省委常委会听取调研情况汇报，给予充分肯定。省政府有关方面充分吸纳调研报告提出的建议，着力解决相关问题。

发挥统战功能，广泛凝聚共识

人心是最大的政治，共识是奋进的动力。作为大团结、大联合的平台，省政协广泛团结各党派团体和各族各界人士，充分发挥统战功能，广泛凝聚正能量，努力画好同心圆。

“民建去年承担了2个省政协的重点调研题目，一个是关于在去产能过程中怎样完善资产处置和人员安置政策，另一个是农村集体产权改革有关问题。在调研中，我们不仅发挥民建中政协委员的作用，还把民建中不是政协委员的专家学者吸纳进来，让调研成果更扎实、更有效。”民建省委专职副主委李旭茂说。

新一届省政协更加重视发挥各民主党派、工商联和无党派人士的作用。2018年的省政协十二届一次会议上，大会口头发言16件，其中党派工商联发言8件；省政协全年25件重点提案中，党派工商联提案11件，从制度安排上凸显了重视。省政协为各民主党派省委、省工商联和无党派人士在政协履职搭建平台、创造条件，把政协的平台优势和党派智力密集的优势结合起来，实现了政协和党派工作的同频共振。

同时，省政协充分调动住港澳委员积极性，落实省委“双招双引”工作部署，推动扩大鲁港澳合作。本届省政协港澳委员中，已有25名委员在山东投资兴业，投资总额达340亿元。

做好具有政协特色的民族宗教工作。常委会定期组织开展“看发展、看变化，强责任、强素质、强能力”活动，看望少数民族界和宗教界代表人士，加强协调关系、解疑释惑、理顺情绪、增进共识的工作。

坚持改革创新，增强履职效能

惟改革者进，惟创新者强。十二届省政协开局之年在继承中创新，在创新中完善，推动全省政协工作提质增效。

“我是省政协常委董方军，工商资本下乡过程中遇到很多问题，太需要政策和各部门的支持了！”“你的项目在哪个县？”“你自己投资一部分？是基金性质吗？”听完董方军的介绍，副省长于国安马上询问相关情况，并表示要去实地看看董方军的田园综合体项目。

这是2018年10月31日省政协十二届常委会第四次会议互动交流环节上的一幕。十二届省政协创新常委会会议开法，邀请省领导到会与政协常委交流互动，营造发言民主、坦诚议政、充分协商的浓厚氛围。

2018年，省政协通过修订《委员履职工作规则》，健全履职档案，制定《省政协委员退出和暂停履职办法（试行）》等举措，调动委员履职积极性；调整基层政协信息联系点，优化特邀信息员队伍，全年收集反映社情民意信息16119篇，同比增长93.1%；发挥界别活动组优势，共组织开展界别学习、调研、协商等活动130次，参加委员1526人次，体现政协工作的界别特色。

省政协十二届二次会议召开在即，1月10日，省政协“民声连线”举行首场远程视频网络议政活动，多位省政协委员借助大众网的视频平台，与济宁、临沂、济南三市基层群众进行远程视频连线互动。迈入第13个年头的“民声连线”，不仅完成由“听民声”到“视听民声”的跨越，更展现了省政协创新不停步、协商更深入、履职求实效的不懈追求。

推进“工作落实年”·重大政策举措解读

创新驱动，为高质量发展提供有力科技支撑

□ 本报记者 王亚楠

创新是发展的第一动力。2018年6月，习近平总书记视察山东时强调，一个国家要发展，明确目标和路径很重要。我们的目标就是实现中华民族伟大复兴的中国梦。创新发展、新旧动能转换，是我们能否过坎的关键。加快实施创新驱动发展战略，加快推进更高水平创新型省份建设，是贯彻落实习近平总书记建设创新型国家指示精神的重要举措，也是我省实施新旧动能转换重大工程、实现全省经济由大到强转变的重要抓手。

牢记总书记嘱托，山东坚持把发展基点放在创新上，向创新要动力。围绕产业链部署创新链，制定出台《科技创新支持新旧动能转换的若干措施》（以下简称《措施》）等政策，加快关键共性技术、前沿引领技术、现代工程技术、颠覆性技术创新，为取得高质量发展新成就提供有力科技支撑。《措施》提出，到2020年，山东科技进步贡献率达到61%左右，高新技术产业产值占规模以上工业总产值的比重达到38%以上。

主要目标

- 到2020年，全社会研发投入占生产总值比重达到**2.6%以上**，科技进步贡献率达到**61%左右**
- 万人有效发明专利数达到12件，PCT国际专利年申请量达到**2000件以上**
- 经国家认定的科技型中小企业数量达到**2.4万家**，高新技术企业数量超过**1万家**
- 高新技术产业产值占规模以上工业总产值的比重达到**38%以上**，每年提高**1个百分点**
- 到2022年，科技创新支撑新旧动能转换的效果更加显著，科技进步成为经济社会发展的重要驱动力量

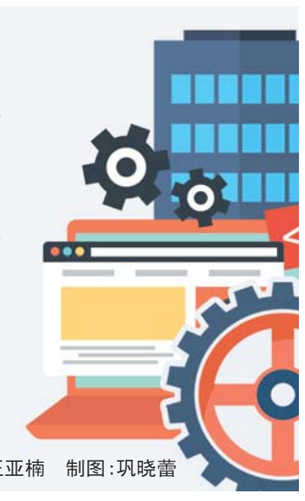

资料：王亚楠 制图：巩晓蕾

《措施》着眼于强化高质量技术创新供给能力，围绕“十强”产业，培育重点技术领域领跑新优势。“十三五”期间，围绕新旧动能转换重点领域，由我省单位牵头或参与实施国家科技重大专项、重点研发计划项目，每年要达到100项以上。同时，我省积极谋划实施省级大科学计划和大科学工程，突出海洋强省、高端装备等优势领域，打造国内重要的科学中心和创新高地，今年将全面启动实施。日前，省政府还出台了《关于建立山东产业技术研究院推动创新发展的框架意见》，山东产研院呼之欲出。

企业是新旧动能转换主力军。我省加力培育科技型企业，持续实施“小升高”培育行动计划和中小微企业创新竞技（2017-2021）五年行动计划，全面落实国家科技型中小企业研发费用按175%税前加计扣除优惠政策，进一步加大研发费用加计扣除、企业研发投入后补助、“创新券”等普惠性政策落实力度，力争每年新培育高新技术企业1000家左右，到2020年全省高新技术企业数量突破1万家，年均增长15%以上。修订《山东省科研基础设施和科研仪器开放共享管理办法》《山东省创新券管理使用办法》等政策，将创新券的支持范围扩展至中小微企业和创业（创客）团队，推动科研设施与仪器开放共享服务更多企业。

创新要见群山，更要见高峰。根据《措施》，我省要充分发挥科技领军企业的创新引领作用，开展企业创新竞赛活动，遴选创新百强企业，向具有产业创新引领能力和国际竞争力的科技领军企业不断跃升。同时，推动创新型产业集群加速膨胀，到2020年，实现省级以上高新区国家试点创新型产业集群全覆盖。

实施创新驱动发展战略，基础在县域，活力在县域，难点也在县域。我省出台了《关于加快县域创新驱动发展的实施意见》，支持县域开展以科技创新为核心的全面创新。推出《县域科技创新评价激励工作指引（试行）》，在县域认定首批23家山东省科技教育基地，邹城、荣成、龙口等3市进入国家级创新型县（市）行列。

创新能否华丽变身，成为现实生产力，关键还要看转移转化。《措施》就加快济青烟国家科技成果转移转化示范区建设、完善全省技术市场体系、培育科技成果转移转化服务机构进行了部署。省政府印发了《关于加快全省技术转移体系建设的意见》，到2020年，将基本建成实体和网上技术市场健全，专业技术市场补充的技术市场体系，形成线上线下联动、横向纵向联通，衔接国内外技术转移机构，政产学研金服用共同创新，覆盖全省各市、县（市、区）的科技成果转化新格局，全省年技术合同成交额突破800亿元，年均增长20%以上。

（上接第一版）以更大担当作为狠抓工作落实，要加强学习，提高本领。领导干部不仅要有担当的宽肩膀，还得有成事的真本领。提高抓落实本领，既靠学习，也靠实践，关键要做到善学、善谋、善作、善成。各级干部要提高“善学”的本领，强化理论武装，加强专业学习、政策研究，加快知识更新，跟上时代步伐。要提高“善谋”的本领，把握规律趋势，增强“开门决策”意识，集思广益，形成机制。要提高“善作”的本领，运用好辩证法，善于抓主要矛盾和矛盾主要方面，抓全局性战略重点，把好钢用在刀刃上，集中资源重点培育。要提高“善成”的本领，加强专业化运作，用专业的人干专业的事，既干成事、又不出事，切实提高各级干部善作善成的“真本领”“硬功夫”。

以更大担当作为狠抓工作落实，要创新方法，完善机制。路子定了，决心有了，干成事的关键变量，就是思路和方法。要创新“责任管理”机制，每一项工作都要建立横到边、纵到底的责任制。要创新“效率管理”机制，下决心优化项目流程，能并联的并联审批、能容缺的容缺审批，实现“政策”和“落地”之间“零距离”。要创新“精准督查”机制，重实地、察实情、见实况，改进督查方式，从严控制总量。要创新“写实考核”机制，科学设置考核指标，讲究差异化，不搞“一刀切”，考出压力、考出动力。要创新“公开监督”机制，更加注重各项工作的群众获得感，把评判权交给服务对象和群众。要创新“条块协同”机制，条块捆绑抓双招双引，条块协作抓制度创新，条块结合抓典型引路，把部门资源优势转化为基层发展优势。

以更大担当作为狠抓工作落实，要严明纪律，步调一致。加强纪律建设是我们党的力量所在，也是狠抓落实的基本保证。严管就是厚爱，是对干部的真正负责。各级干部要自觉在“严”和“实”的革命性锻造中提升自己。要严明政治纪律，对落实总书记指示要求不力的，对落实党中央决策部署不力的，都要追查政治责任。要严明组织纪律，正确对待组织决定，正确处理个人与组织的关系、小局与大局的关系，正确对待组织交给的任务，对任务完成情况以及遇到的困难问题要及时请示报告。要严明廉洁纪律，把“干净”和“干事”统一起来，扎牢制度“笼子”，加大重点领域专项治理力度，加大舆论监督，确保每一个项目都是廉洁项目、每一个工程都是干净工程。

美好蓝图鼓舞人心，战略安排催人奋进。只要我们拿出“事思敬”“执事敬”的敬业精神，拿出“光阴迫”“从来急”的奋进态度，真抓实干、埋头苦干，勇做新时代泰山“挑山工”，就一定能以实干托举梦想，用奋斗成就使命，谱写新时代现代化强省建设的辉煌篇章。

（上接第一版）省人大常委会人事代表工作委员会、省高级人民法院关于省十三届人大一次会议以来代表建议、批评和意见办理情况的报告，请常委会组成人员一并审议。

会议还书面印发了省人大常委会人事代表工作委员会关于2018年省人大代表集中视察情况的报告、关于2018年省人大代表专题调研情况的报告、关于2018年省人大常委会组成人员分工联系代表情况的报告，关于落实《省人大常委会执法检查组关于检查〈山东省多元化解纠纷促进条例〉实施情况的报告》情况的报告，省政府对省十三届人大常委会第五次会议关于《全省城乡义务教育一体化改革发展工作情况的报告》、关于《全省民族工作情况的报告》审议意见办理情况的报告，省人大常委会预算工作委员会关于对山东省2018年预算执行情况和2019年预算草案的分析报告。

副省长任爱荣，省监察委员会、省高级人民法院、省人民检察院、省政府办公厅、省司法厅、省人力资源社会保障厅负责同志，省人大机关的有关负责同志等列席会议。