中共山东省委机关报
1939年创刊
大众报业集团（大众日报社）出版
国内统一刊号：CN37-0001
邮发代号：23-1

大众日报

2018年11月7日
星期三
农历戊戌年九月三十
第27570期
今日20版 聊城淄博24版
热线电话：0531—85193911

大众日报网：dzrb.dzwww.com

习近平致信祝贺第十二届中国国际航空航天博览会开幕强调

为各国人民共享航空航天发展成果作贡献

中国始终致力于同世界各国一道，推动航空航天科技发展

新华社珠海11月6日电 第十二届中国国际航空航天博览会于6日在珠海国际航展中心开幕。国家主席习近平致信，向航展的举办致以热烈的祝贺，向出席航展的各国代表、企业家等各界人士表示诚挚的欢迎。

习近平在贺信中指出，人类自古就对广袤无垠的天空充满向往，中华民族世代传递着飞天的梦想。19世纪以来，世界航空航天科技取得了巨大成就，促进了人类文明发展进步。面向未来，航空航天科技发展必将为人类带来更多福祉。

习近平强调，中国始终致力于同世界各国一道，推动航空航天科技发展。经过20多年努力，中国国际航空航天博览会成为最具国际影响力的航空航天类专业展会之一，为推动世界航空航天科技发展发挥了积极作用。相信本届航展必将有力促进世界航空航天科技发展，推动国际交流合作，为世界各国人民共享航空航天技术发展成果作出贡献。

开幕式上，中共中央政治局委员、广东省委书记李希宣读了习近平的贺信。许其亮、王勇、何厚铧、梁振英出席。

第十二届中国国际航空航天博览会于11月6日至11日在广东省珠海市举行。自1996年首届举办以来，中国国际航空航天博览会已发展成为集贸易性、专业性、观赏性为一体，代表当今国际航空航天业先进科技的盛会。本届航展有40多个国家和地区的700多家展商参展，充分展示世界航空航天业前沿发展水平。

习近平主席出席首届中国国际进口博览会纪实

◆从推动共建“一带一路”到主动举办进口博览会，这是中国向世界提供的又一国际公共产品

◆亲自谋划、亲自提出、亲自部署、亲自设计、亲自推动，习近平主席为中国国际进口博览会倾注的精力，让外界看到了中国主动向世界开放市场、同各国分享中国机遇的满满诚意

➡ 国际国内·4版

在习近平新时代中国特色社会主义思想指引下——新时代新作为新篇章

在精准施策上下更大功夫

——一论以更加有力有效的举措支持民营经济发展壮大

□ 本报评论员

习近平总书记在民营企业座谈会上的重要讲话，给民营企业家吃下定心丸，传递出了比黄金更珍贵的信心。新形势下坚持“两个毫不动摇”，将总书记对民营经济的一系列重要指示要求落实到位，必须进一步提高政策执行水平，在精准施策上下更大功夫，给民营经济提供更加精准的政策支持。

精准施策，是落实好支持民营经济各项政策的必备前提。梳理当前我省民营经济面临的种种困难和挑战，成因复杂、层级多样，内外因素相交织、主客观原因相叠加是显著特点。从面上来看，融资难，创新难，成本上升较快，土地供应、环境容量、技术人才等制约因素是反映较为集中的问题，具体到不同的行业、区域和规模，这些痛点难点又有不同的表现形式。拿融资难融资贵来讲，不少上市民营企业的痛点在于股权质押带来的流动性风险，与银行合作较多的则担心抽贷断贷，而那些小微企业最为关心的是如何享受到金融带来的阳光雨露。从主观原因上讲，部分民营企业家对未来发展信心不足，认不清发展大势，把不准未来方向，也是企业面临的主要困境之一。问题的复杂性，决定了我们支持民营经济不能满足于“大呼隆”，眉毛胡子一把抓，更不能搞一刀切。大力支持民营经济发展壮大，必须在精准施策上下更大功夫，针对不同企业开出不同药方，生产经营遇到困难的，要尽心尽力帮助解决具体问题，信心不足、思想有顾虑的，要把党中央对民营企业的深切关怀讲深说透，使民营企业家卸下包袱、提振信心、轻装上阵，在高质量发展的新时代作出更大贡献。

在精准施策上下更大功夫，要进一步提高政策“知晓度”，加大政策解读宣传力度，让好政策家喻户晓，落实到每一家民营企业。中央近期密集出台了一系列针对民营企业的利好政策，省委也相继出台了“非公经济10条”“实体经济发展45条”“扩内需补短板促发展42条”等一系列政策，“含金量”都很高。为民营企业提供精准政策支持，必须加大宣传解读力度，坚决杜绝“好政策出了，企业却不了解、不知情”现象。要密织政策“宣传网”，采取开会、培训、座谈等多种形式，用好各种传播媒介平台，构建多层次、立体化的政策宣传解读网络，让各项支持政策人人知晓，入脑入心。要聚焦中小微企业这个政策宣传的薄弱环节，采取切实有效措施，一一明确享受政策的条件、申报流程、办理“路线图”等等，努力实现好政策对民营企业的全覆盖。要通过广泛的舆论宣传与政策解读，在全社会大力营造支持民营经济做优做强、加快发展的浓厚氛围，大力弘扬敢闯敢试、敢为人先的企业家精神，为改革发展聚集强大正能量。

在精准施策上下更大功夫，要进一步提高政策“执行力”，创造性地抓好政策落实。中央、省委的一系列支持政策，是立足于全国、全省的一般性状况，针对普遍性问题作出的总体性部署，不可能具体到某个行业、某个县区、某家企业该做哪一条，哪一项。这就要求我们在抓落实过程中一定要做好结合文章，最大限度地提高创造性执行能力。要结合各地区各行业民营经济的产业现状、发展阶段、突出问题，对各项支持政策逐一对照梳理，找出问题与政策的连接靶点，实现好政策与企业之需、企业之难的精准对接。要坚决打破政策落地过程中“卷帘门”“玻璃门”“旋转门”的阻隔，对各种所有制经济一视同仁，坚决清除“看到政策，无法享受；看到空间，无法进入”的中梗阻现象。要建立完善推进非公经济健康发展的工作新机制，发改、财政、工商、税务、行业协会等各相关部门，明确职能分工，搞好任务分解，通力配合、密切协作，形成支持民营经济发展壮大的强大合力，努力推动民营经济实现新突破，开创高质量发展新局面。

民营企业家故事 四十年回头看 眼前事敢担当

心无旁骛，小海藻做成大产业

跻身青岛制造“新五朵金花”，张国防将“专注”视为明月海藻成长基因

➡ 要闻·2版

跨国公司选择山东新品发布会暨进口签约仪式在上海举行

龚正出席并作主旨演讲

□记者 代玲玲 杨学莹 报道

本报上海11月6日电 今天上午，以“至诚山东——新产品 新贸易 新愿景”为主题的“跨国公司选择山东新品发布会暨进口签约仪式”在国家会展中心（上海）举行。省委副书记、省长龚正出席并作主旨演讲。

龚正代表山东省对各位嘉宾的到来表示诚挚欢迎和衷心感谢，以泰山、大海、黄河为喻，推介新时代山东敞开胸怀、全面开放的新气象新风貌，展示服务国家战略、打造对外开放新高地的新作为新担当。他说，首届中国国际进口博览会的举办是中国对外开放伟大进程中又一座里程碑，习近平主席的主旨演讲郑重宣示了进一步扩大开放的中国行动，彰显了中国推动更高水平开放、推动建设开放型世界经济、推动构建人类命运共同体的信心和决心、责任和担当。山东作为中国东部沿海的人口大省、文化大省、经济大省，正在坚定贯彻落实习近平主席提出的“两个走在前列、一个全面开创新局面”的总要求总定位，主动融入国家开放大局，提高开放水平，打造对外开放新高地。我省将充分用好新旧动能转换综合试验区平台，更加积极主动扩大开放，推动贸易和投资自由化、便利化，扩大进口规模、积极引进外资、高效开展对外投资，发展更高层次的开放型经济。我们愿与各国朋友，共谋产业未来，共享发展机遇，实现共创共赢。

商务部部长助理李成钢、韩国贸易协会会长金荣柱分别致辞。白俄罗斯共和国工业部部长帕维尔·乌图宾、玻利维亚农村发展和土地部部长塞萨尔·乌戈·科卡里科·亚纳、赤道几内亚贸易与中小企业部部长帕斯托·米查·翁多、南苏丹贸易工业部第一副部长阿加克·阿楚尔·卢尔·马诺以及100多家跨国公司负责人出席活动。

（下转第二版）

聚焦进博会 大众今观察

跨国公司与山东强企『共舞』进博会

从简单购销到深度互融，鲁企用两种资源建全球产业链

□ 本报记者 杨学莹 代玲玲
本报通讯员 袁 春

11月6日上午，山东在进博会上举办了以“至诚山东——新产品 新贸易 新愿景”为主题的“跨国公司选择山东新品发布会暨进口签约仪式”，吸引了众多中外客商参加。浪潮与爱立信、万华与霍尼韦尔、海尔并购后的通用家电、与山东重工合作的别拉斯集团，发布了双方合作的新技术、新产品、新模式。进博会上，鲁企展现了深度融入全球产业链的新姿态、渐趋成熟地运用“两种资源”“两个市场”推动自身高质量发展的本领。

浪潮与爱立信联合发布的新产品是“全媒体云平台”。双方宣布，将联合打造“端到端的全套产业链服务及互动电视生态系统”，力争做到媒体行业全球第一。

爱立信MediaKind亚太区总监叶威文说，之所以选择浪潮，是因为浪潮是中国领先的服务器、云计算、大数据服务商，技术过硬。浪潮的硬件、技术支撑加上爱立信的软件、行业应用优势，很好地实现了产业链互补，双方有信心实现“端到端”。

浪潮集团副总裁崔卫说，爱立信目前服务于全球900家有线、卫星、电信运营商和广播业者，确立了媒体处理、传输、服务等全产品线的市场领先地位。这些海外渠道将帮助浪潮的媒体业务“走出去”，用户有望由现在的百万级变为上亿级。

2016年，海尔并购了GE旗下的通用家电（GE Appliances）。在6日的“选择山东”会上，通用家电高级总监科里森发布了凝聚双方科研人员智慧的最新厨电产品。他说，经过文化融合，海尔的“人单合一”管理模式推动了通用家电的组织转型，从传统的以职能为中心的线性串联组织，转为以用户为中心的非线性小微组织；从传统的薪酬福利制度转为用户付薪，超利分享，激发了组织活力。2017年，通用家电业务增速是行业平均增速的1.5倍。

（下转第二版）

➡ 相关报道见3版

七大高耗能行业“脱胎换骨”路线图划定

山东行业标准和产业政策严于国家要求，能源消耗和排放总量只减不增

□记者 付玉婷 杜文景 报道

本报济南11月6日讯 谋求高质量发展，山东面临的一个重要课题是传统优势产业在“凤凰涅槃”中实现经济账与环保账“双赢”。近日，省政府正式印发《关于加快七大高耗能行业高质量发展的实施方案》，坚持一业一策、有序推进，为钢铁、地炼、电解铝、焦化、轮胎、化肥、氯碱等七大高耗能行业敲定转型升级目标路线图。《意见》要求，对七大高耗能行业产能实施总量控制，确保能源消耗和排放总量只减不增。在标准倒逼中，制定实施严于国家要求的行业标准和产业政策，倒逼落后产能市场出清，加快企业转型升级步伐。

七大高耗能行业转型升级的总体目标为，通过大调整、大布局、大优化，产业集中度明显提高，培育形成一批具有国际竞争力和世界先进水平的企业集团和产业基地，加快形成现代化产业体系。分行业来看，到2025年，钢铁行业打造形成日—青沿海先进钢铁制造产业基地和莱—泰内陆精品钢生产基地；地炼行业原油加工能力由1.3亿吨/年压减到9000万吨/年左右；电解铝行业吨铝电耗下降到12500千瓦时左右，高附加值产品占比达到60%以上；焦化行业压减到20家企业之内，单厂区焦化产能100万吨/年以下的全部退出；轮胎行业培育8家销售收入过100亿元的企业，1-2家企业进入全球轮胎行业前10位；化肥、氯碱行业重点压缩产能、整合提升，到2022年，能耗总量分别减少20%、10%左右，骨干企业综合实力跃居国内行业前列，基本完成本轮结构调整目标。

为提高针对性和可操作性，聚焦高耗能行业的短板和瓶颈，对标世界一流，《方案》针对各行业特点分别给出转型升级的具体实施路径。其中，钢铁行业着重进行布局优化，在打造沿海和内陆两大钢铁产业基地基础上，推动钢铁产业差异化、高端化发展；地炼行业推进优化重组、减量整合，分期分批实现规模集约化、产业园区化、炼化一体化发展；电解铝产业强调延伸链条，提升精深产品比重，创新研发高端产品；焦化行业重在通过关停并转、产能置换等推动产能向优势企业集聚；轮胎行业将在综合排序基础上加速企业优胜劣汰，推动优势企业兼并重组，实现高端绿色发展；化肥、氯碱行业则实施高端技术改造和兼并重组。

省工业和信息化厅相关负责人表示，为着力推进这些行业进行“脱胎换骨”式的调整，我省谋划了更广的范围、更严的标准、更大的动作、更硬的措施。据介绍，有关市与省直有关部门将参照方案研究制定七个行业的转型升级具体措施，尤其是制定一企一策方案；省直有关部门将对重点市、重点行业制定一业一策的支持政策。产能置换、土地、财税、金融、社会保障等方面的政策也将予以全方位保障。我省还将制定高耗能行业差别化电价、水价、能耗、水耗、污染物排放限值以及安全生产、技术质量标准，倒逼低端产能市场出清，确保跨区域产能转移顺利实施。

去年6月开启的化工产业安全生产转型升级专项行动已在产业集约、绿色、高端发展方面取得阶段性成效，目前成为山东传统产业转型升级的样板。参照《方案》，省化工产业安全生产转型升级专项行动领导小组更名为省化工产业安全生产转型升级专项行动和加快高耗能行业高质量发展工作领导小组。同时，高耗能行业高质量发展成效纳入各市经济社会发展综合考核指标和省委、省政府重点督查事项，对有关市推进高耗能行业高质量发展工作进行严格考核评定。

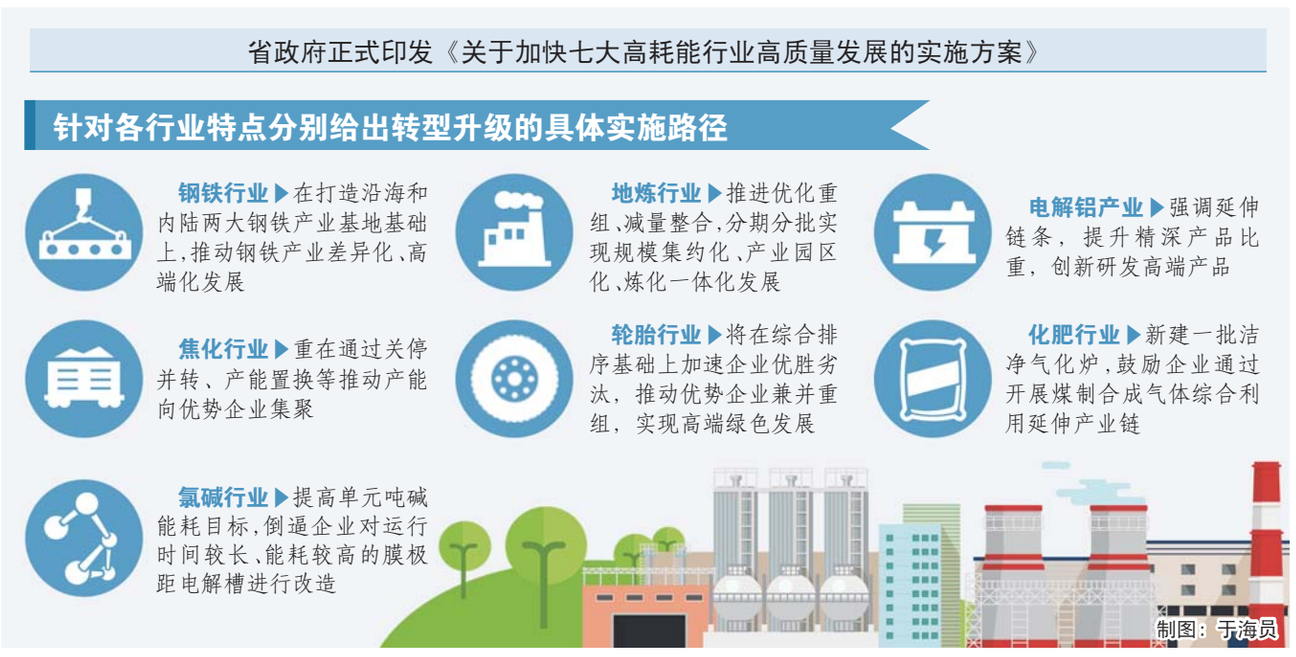

王鲁明同志任威海市委书记

本报讯 日前，省委决定：王鲁明同志任中共威海市委委员、常委、书记。