军民融合发展战略高端论坛在青开幕

李群出席并致辞

□记者 张忠德 报道

本报青岛12月10日讯 今天，以“军民深度融合，率先创新发展”为主题的军民融合发展战略高端论坛暨国防大学国防经济研究中心2016年年会在青岛西海岸新区召开。国防大学军民融合深度发展研究中心青岛研究院揭牌。

国防大学校长张仕波，国防大学副校长、国防经济研究中心理事长毕京京出席会议，省委常委、青岛市委书记李群出席会议并致辞。

本次大会由中国人民解放军国防大学，青岛市委、青岛市政府主办，旨在贯彻落实习近平总书记军民融合发展战略思想和决策部署，充分发挥理论创新对军民深度融合发展实践的牵引和支撑作用，研究探索新形势下推进沿海地区军民深度融合发展及创建军民融合示范区的基本思路和方法路径，为开创军民融合发展新局面聚力献智、贡献力量。

李群受省委书记姜异康、省长郭树清的委托，对大会的召开表示热烈祝贺。他强调，军民融合发展既是强军之策、又是兴国之举，青岛将依托古镇口军民融合创新示范区，发挥优势，先行先试，探索走好军地“共商”、产业“共融”、科技“共兴”、设施“共建”、后勤“共保”的“五共”模式，努力创造军民融合发展的青岛经验，更好地服务国家战略。

致公党山东省委五届六次全委会召开

□记者 赵 琳 通讯员 孟祥明 报道

本报济南12月10日讯 致公党山东省委五届六次全委会议今天召开。会议传达学习中共十八届六中全会精神，审议通过了常委会工作报告，表彰了2016年度“同心·创先争优”先进集体和先进个人，对致公党省委领导班子及成员进行了民主评议。省政协副主席、致公党省委主委赵家军出席会议并代表常委会作工作报告。

会议要求，全省各级组织和广大党员要深入学习贯彻中共十八届六中全会精神，按照中共山东省委的统一部署，求真务实、锐意进取，以更加饱满的热情、更加务实的作风、更加有力的举措，全面推进履职参政各项工作，为助推我省提前实现全面建成小康社会的目标，开创经济文化强省建设新局面作出新的更大贡献。

青岛23部门一把手向市民述职

□记者 薄克国 报道

本报青岛12月10日讯 “经过全市上下的共同努力，食品药品安全形势逐年好转。全市食品评价性抽检合格率达到98.8%，药品合格率接近100%，均为历史最高水平；未发生重大食品药品安全事故。”今天，手持述职报告，青岛市食品药品监管局局长孙利国向市民述职。

当日，2016年青岛市市政府部门向市民报告、听市民意见、请市民评议活动（简称“三民”活动）述职报告会拉开帷幕，青岛市食品药品监管局等23个市政府部门“一把手”陆续登台，现场向市民代表报告一年来的主要工作情况，接受市民代表评议。

据介绍，“三民”活动述职报告会共两天，共有46个政府部门分四组向万名市民代表报告2016年工作，接受市民代表评议。“一把手”们的集中述职通过当地的广播、电视、网络、微信等媒体平台向全社会实时直播，他们的述职报告也早已提前在青岛政务网等多个网站公开，市民可以通过多种渠道提出意见建议。

“从电话民意调查到网络在线问政再到‘三民’活动，青岛市构建起了开放式、多样化民考官机制。”第三方督查评议专家、青岛大学管理学博士崔言民认为，“三民”活动开创了一个特别好的政府和社会公众进行沟通交流的渠道。

今年是“三民”活动举办的第8个年头。据了解，每年“三民”活动都能收到大量市民提出的意见建议，至今已有4万余件。

淄博市通报2016年度生态建设工作

整改近千个生态建设问题 关停取缔8家企业

□记者 马景阳 刘 磊 报道

本报淄博讯 12月8日，2016年度生态淄博建设工作通报会在齐盛国际宾馆召开，淄博市各有关部门主要负责人出席会议并进行工作通报。

据了解，今年以来，为了深化落实生态淄博建设，淄博市环保局、淄博市公安局和淄博市主要新闻媒体通过视频内参，共通报各区县生态建设方面存在问题1109个，已整改落实934个；针对未得到有效整改的问题，从第十四次调度会开始，淄博市委督查室、市政府督查室联合有关部门成立调查组进行提级调查，启动追责。截至目前，已刑事拘留2人，取保候审3人，行政拘留1人，对6家企业进行行政处罚，责令停产整治企业5家，关停取缔企业8家，对6名领导干部进行责任追究。

经过淄博全市上下的通力合作，在大气环境质量方面，淄博市1-11月份，良好天数为179天，列全省11位，改善幅度列全省第1位，与2014年和2015年全年相比分别增加59天和36天；蓝繁天数215天，列全省第13位，改善幅度列全省第2位，距今年蓝繁天数目标还差4天，与2014年和2015年全年相比分别增加80天和50天。而在水环境质量方面，淄博市1-11月份，全市河流断面水质化学需氧量浓度均值为27.8毫克/升，同比下降14.5%；氨氮浓度均值为1.35毫克/升，同比下降35.7%；在小清河流域内率先实现监控断面功能区达标；在去年山东省小清河上下游生态补偿考核中获得补偿资金180万元，是唯一获得生态补偿资金的城市。

（上接第一版）让败德违法者受到惩治、付出代价。

习近平强调，要提高全民法治意识和道德自觉。法律要发挥作用，首先全社会要信仰法律；道德要得到遵守，必须提高全体人民道德素质。要加强法治宣传教育，引导全社会树立法治意识，使人们发自内心信仰和崇敬宪法法律；同时要加强道德建设，弘扬中华民族传统美德，提升全社会思想道德素质。要坚持把全民普法和全民守法作为依法治国的基础性工作，使全体人民成为社会主义法治的忠实崇尚者、自觉遵守者、坚定捍卫者。要深入实施公民道德建设工程，深化群众性精神文明创建活动，引导广大人民群众自觉践行社会主义核心价值观，树立良好道德风尚，争做社会主义道德的示范者、良好风尚的维护者。

习近平指出，要发挥领导干部在依法治国和以德治国中的关键作用。领导干部既应该做全面依法治国的重要组织者、推动者，也应该做道德建设的积极倡导者、示范者。要坚持把领导干部带头学法、模范守法作为全面依法治国的关键，推动领导干部学法经常化、制度化。以德修身、以德立威、以德服众，是干部成长成才的重要因素。领导干部要努力成为全社会的道德楷模，带头践行社会主义核心价值观，讲党性、重品行、作表率，带头注重家庭、家教、家风，保持共产党人的高尚品格和廉洁操守，以实际行动带动全社会崇德向善、尊法守法。

事故的发生根源于日常交通陋习的累积，今年全省已公布终生禁驾1426人

致命的交通陋习

大众调查 聚焦安全生产

□ 本报记者 李子路

日前，省公安厅交通管理局发布今年第五批终生禁驾名单，104人因交通肇事逃逸、酒驾或醉驾等发生重大交通事故而上榜。今年以来，我省已向社会发布终生禁驾人员名单1426人。重大交通事故的发生，往往根源于日常交通陋习的累积：加塞变道、超速行驶、闯红灯……交警提醒，无论出行者还是驾驶者，都应该杜绝交通陋习，做到文明出行、文明驾驶。

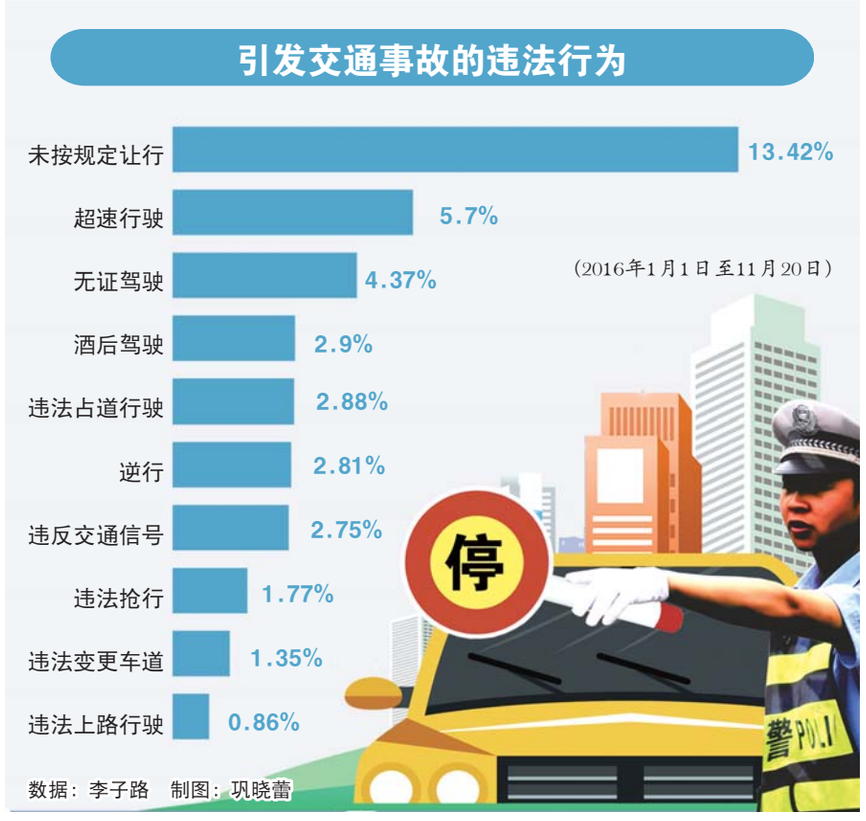

交警网络直播查酒驾

“有一次我避开下班高峰开车回家，谁知依旧被堵路上了。通过拥堵路段时，才知道造成拥堵的原因是两个司机为了抢道引发争执，竟然把车停在路中间就骂开了。”济南市民肖先生抱怨。

“路怒症”在我们身边并不罕见。调查显示，长途汽车司机心理障碍发生率高达80%，私家车主为44.4%。不良的交通状况极易引起司机的愤怒情绪。

酒驾、醉驾是导致交通事故的常见原因之一。在此次公布的终生禁驾名单中，因为酒驾或醉驾发生重大交通事故的就占了两成。

近日，交警在济南市旅游路上查获一辆涉嫌酒驾的黑色轿车，驾驶人被带走时竟然问：这个地方还有人查酒驾吗？“很多驾驶人都知道这样会受处罚，但是对酒驾、醉驾的理解还不够深刻。开车不喝酒，根本原因不在于交警要查，而是对自己的安全和家人的牵挂负责任。交警查酒驾是不分时间和地点的，司机别心存侥幸。”济南市历下区交警大队民警赵峰说。

近日，菏泽公安交警支队市区大队在城区多个路口开展夜查行动，并首次将整个执法过程进行网络直播。当晚两个小时的直播共吸引了6万多人次观看，4天累积观看18余万人次。菏泽交警部门表示，网络直播查酒驾，不仅是“阳光执法”，还让观众得到了交通安全教育。

电动自行车事故数量急剧增加

近年来，电动自行车因其速度较快、方便省力、经济环保等特点，已成为高度普及的代步交通工具，但同时，涉及电动自行车的交通事故数量也急剧增加，其中不乏未成年驾驶人的面孔。

“电动自行车交通事故成倍增加，辖区内每天都有几十起电动自行车交通事故发生。”济南市历下区交警大队宣传科科长吴子恒说，“此类交通事故，往往跟速度过快有关。”记者在历下区历山路一个十字路口观察，5分钟内至少有50辆电动自行车呼啸而过。而在上下班高峰期，这一数字更是成倍增加。“有些电动自行车车速与摩托车差不多，远远超过了自行车，控制不好很容易出事，而且是大事。”吴子恒说。

冬天到了，不少电动自行车安上了挡风被，驾驶人穿上了厚衣服，戴上了厚帽子。记者发现，不少骑车人并不观察周边情况，更谈不上车后情况。有实验表明，不戴帽子时，骑车人的视线可以达到180度，戴上帽子后，骑车人的视线左右两侧各缩小了45度。这就意味着，来自90度方向的来车将很难被骑车人看到，极易发生车祸。

非机动车和行人闯红灯普遍

与酒驾相比，闯红灯现象更为普遍。赵峰介绍，目前机动车闯红灯和闯黄灯现象有了明显改善，但非机动车和行人闯红灯现象还很普遍。“组团式闯红灯现象时有发生，电视上所谓的‘中国式过马路’现象在城市里还未有明显改观，这也是侥幸心理的一种表现”。

近期不断有市民反映学校周边乱停车的问题，不少家长担心孩子上下学的安全。据报道，杭州某校为治堵推出了新举措，家长如果乱停车将会影响其孩子班级和个人的荣誉。这一做法引起不少家长热议，对此褒贬不一。

济南经五路小学也有类似的措施，不过他们采取的是奖励的办法。经五路小学德育主任李金辉说：“我们利用安全评价系统，把学生安全纳入考核评价，在安全方面做得好的学生和家长，在系统中有所体现。学生就会利用他所赚取的徽章或积分，换取学校提供的丰富多彩的课程。周边环境好了，也降低了学生交通事故的发生率。”

相关新闻

违法举报实行7天拟奖1.7万元

集中在机动车牌照和酒驾

□记 者 李子路
通讯员 孙 培 报道

本报济南讯 12月1日起，省公安厅、省财政厅制定的《山东省严重道路交通违法行为举报奖励办法（试行）》实施，截至12月7日，共接到群众举报192起，其中有效举报85起，拟兑现奖励金额1.7万元。

群众举报的违法行为中，机动车牌照问题和酒驾问题相对集中。根据奖励办法规定，属于举报有奖范畴的严重交通违法行为包括严重超员、酒驾、醉驾、涉牌涉证、肇事逃逸等。经公安机关查证属实并依法作出处罚的，举报人可获得50元至1000元不等的现金奖励。

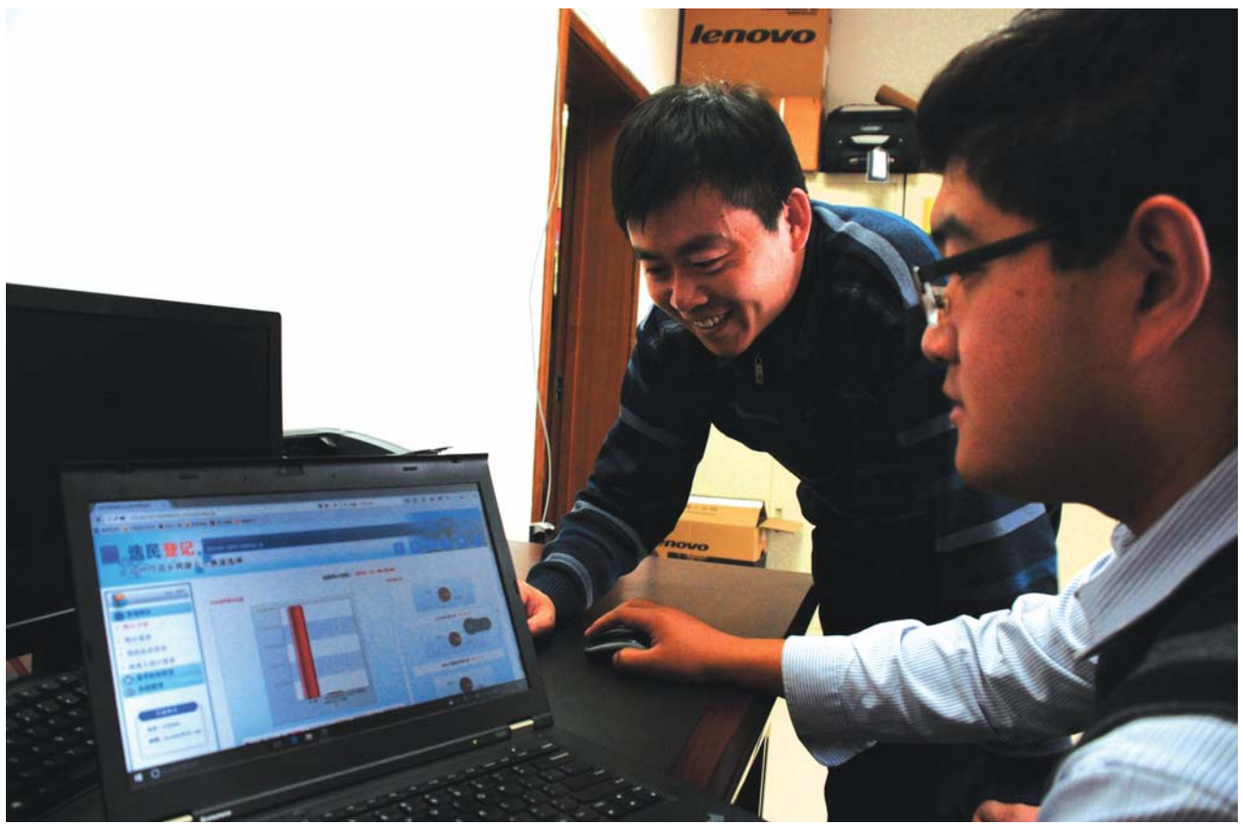

□记者 贾瑞君 通讯员 王美健 报道

12月9日，滨州市人大常委会工作人员言文东(右一)正在操作选民登记系统。滨州市县乡人大换届选举启用选民登记信息管理系统，该系统能提升选民登记率，有效避免错登重登，而且可以批量打印选民证、输出各类统计表格，大大提高了工作效率。据了解，滨州市这一做法在全省尚属首例。

中国首个境外BOT公路项目搭载鲁企软件

牙买加高速装上“山东造”大脑

□记者 王亚楠 报道

本报济南讯 此刻，在万里之外的加勒比海岛国牙买加，崭新的贯穿全岛的南北高速公路上车辆奔驰。人们驱车沿此从首都金斯敦到北部沿海，只需要短短的50分钟，再也无需以往动辄三四个小时的奔波。这是牙买加历史上规模最大的基建项目，也是中国首个境外BOT公路项目。“从3月底投运至今的情况看，我们对今后的运营充满信心。”项目的建设运营方中国交建集团一位业务负责人说，中创软件自主创新的智能交通软件系统的同步配套建设，对项目今后的运营非常关键，“要能像钢筋水泥一样，经受住时间的考验”。

随着“一带一路”的推进，中国基建能力开始大量向外输出，而依据“一带一路”沿线国家的发展实际，许多项目采取了BOT、PPP等形式，中方企业往往不仅是承建单位，更要依靠日后的精益运营来实现项目回报。因此，基建项目在传统的钢筋水泥的外表下，被要求赋予更多的智慧支撑，我国软件出口正向具有更高技术和知识含量的软件产品和信息化解决方案拓展。

“从架构设计，到研发测试，再到实施部署，只用了短短3个月，创造了信息化工程建设的‘中国速度’。”中创软件董事长兼总裁景新海说。能够成为牙买加南北高速公路的信息化解决方案建设服务商，靠的是中创软件二十年如一日在中间件领域的耕耘创新，尤其在基础设施互联互通领域，已经形成从技术创新到建设服务的工程化优势。2015年以来，该公司作为标准制订单位和核心技术支撑单位，参与承建了国家互联互通重大工程——全国高速公路ETC联网工程；为全国铁路集装箱及联接亚欧大陆的中亚、中欧国际班列的集装箱管理提供信息化服务；为全国水上运输提供从船员管理到船舶管理和安全管理的全方位信息化技术支撑。

中间件是国际公认的三大基础软件之一，被称为网络时代的“操作系统”。如果将信息化系统比作摩天大厦，中间件就像是大厦的基础框架结构。在国家“核高基”科技重大专项（与大飞机、载人航天、探月工程等专项并列）支持下，中创软件依靠自主创新，形成了中间件系列产品，连续入选国家“十一五”“十二五”科技创新重大成就展。10月，在北京举办的国家军民融合发展高科技成果展上，中创中间件产品作为全国唯一的中间件基础软件入选。

景新海说，秉持工匠精神、创新思维，中创软件将持续推动软件基础技术、通用技术创新，聚焦国家安全可靠、“互联网+”、大数据和智能制造战略要求，着力打造更具国际竞争力的软件基础设施，助力中国制造转型升级。

信息速递

我省基层检察院将加快“六型”建设

12月8日，记者从全省检察机关全面加强基层检察院建设工作会议上了解到，全省检察机关将以司法办案为中心，以加快建设忠诚型、服务型、公信型、创新型、智慧型、学习型“六型”基层检察院为方向，全面加强基层检察业务、检察队伍、检察管理、检务保障、检察信息化建设。

2012年以来，全省基层院共批捕普通刑事犯罪196476人、起诉373296人，立查职务犯罪15229人，监督公安机关立案6206件，纠正漏捕、漏诉21774人，抗诉刑事案件1453件，提请和建议提请抗诉刑事、民事行政案件1856件。(□贾瑞君 李明 报道)

中车四方造长株潭城际动车组交付

12月9日，随着最后一列编号为CRH6F-0413的城际动车组顺利运抵长沙，中车青岛四方机车车辆股份有限公司为湖南首条城际铁路——长株潭城际铁路提供的首批5列城际动车组全部完成交付。据了解，长株潭城际铁路将于12月底正式开通，届时，“青岛造”城际动车组将正式在长株潭投入载客运营，为长株潭城市群一体化增添新动力。(□薄克国 邓旺强 报道)

山东优质苹果农商互联促销活动启动

12月10日，以“诚信惠民、绿色安全”为主题的“好苹果、数山东”山东优质苹果农商互联促销活动在济南启动。

本次活动由省商务厅主办，大众网、山东广播电视台、济南日报报业集团等承办。活动期间，山东优质苹果品鉴、展销、进社区促销等六大主题活动将轮番上演，还将有阿里年货大集“网上苹果大集”、“山东苹果产地地图”发布，“山东苹果 网惠大众”线上销售，智慧社区便利店促销活动等，整个活动预计持续至年底。（□代玲玲 报道）

中科（德州）创新创业示范基地开园

12月10日，中科（德州）创新创业示范基地在禹城市正式开园。该创新创业平台由中科创新园与禹城市政府共建。旨在构建技术、资本、市场等要素深度融合的资源共享平台。据了解，该示范基地建立后，将在禹城市创建企业创新能力培训、高新技术企业孵化等6个科技创新服务平台。(□宇鸿 报道)