山东女足周六下午迎战上海女足

复仇之战 拼字当头

□ 本报记者 王 磊

5月28日下午3点，女超联赛第8轮将继续进行，山东女足将在主场迎战“领头羊”上海女足。首回合败给对手的山东女足，非常渴望能够在主场完成复仇，但鉴于实力差距，山东女足的姑娘们只能全力去拼。

上一轮，志在争取客场第一分的山东女足未能如愿，最终以0：1不敌江苏女足。至此，女超联赛已经过半，山东女足在前7轮比赛战罢后，取得3胜4平的成绩，暂时以9分排在积分榜第五名，领先降级区的北京女足5分。对于本赛季志在保级的“升班马”山东女足来说，这样的成绩还算不错。

有意思的是，山东女足的主客场战绩迥异：3个主场全胜，4个客场全负，俨然成了“客场虫”、“主场龙”。事实上，这与山东女足前半程的赛程有很大关系。比如山东女足客场输给的4个对手中有3个是积分榜前三名，主场赢下的3个对手中有2个是积分榜后两名。

至于山东女足到底是不是“主场龙”的问题，本周六与卫冕冠军上海女足一战可见分晓。目前，上海女足以6胜1负战绩排名女超榜首，领先少赛一场的大连女足2分，是本赛季女超联赛冠军的有力争夺者之一。目前，上海女足也仅输给过大连女足。除了那场0：3完败外，上海女足面对其他球队保持全胜，打入16球只丢2球。

山东女足本赛季第一场失利，就是输给了上海女足。女超联赛首轮，山东女足客场挑战上海女足，虽然双方实力上有差距，但是山东女足坚守防守反击战术，一度将0：0的比分拖到90分钟，眼看从虹口足球场带走一分的愿望即将成为现实，补时阶段，上海女足小将缪斯雯完成绝杀。赛后，就连上海女足主帅水庆霞也坦言：“绝杀山东女足有运气成分。”

时隔56天后，山东女足终于迎来了复仇的机会，而且是在堪称“魔鬼主场”的山东省体育中心。此前，天津女足、解放军女足和北京女足先后在这里成为山东女足的“刀下鬼”。如今遇上已经是“领头羊”的上海女足，山东女足的姑娘们也并没有胆怯，“虽然实力上有差距，但并非没有机会。”

山东女足的队员们之所以信心十足，与近来两次与上海女足交手不落下风有很大关系。去年超霸杯决赛，作为女甲联赛冠军的山东女足以2：1爆冷击败女超联赛冠军上海女足获得冠军。而在今年的首回合教练中，山东女足也是最后时刻才丢球。此番回到主场，山东女足如果能够延续之前的表现，战平甚至拿下对手，都很有可能。

之前，山东女足中场李影一度受伤，在与江苏女足的比赛中并未首发，替补登场后的效果也不是很好。经过一周调整，如今她已经基本伤愈，很有可能重回首发阵容。上一场重回进攻端的杨曼在进攻中给了山东女足很多帮助，但是鉴于上海女足的攻击力强大，杨曼很有可能再次回到中后卫位置。其他位置上，伤愈复出的李婷婷也有进入首发名单的可能。

近日，中国女足公布了最新一期的22人集训名单，山东女足贡献3人，赵雪、王婷婷、杨曼入围，中国女足原队长吴海燕、中场悍将李影意外落选；上海女足贡献1人，门将赵丽娜入围，唐佳丽、缪斯雯以及射手王刘俊等人意外落选。不过，中国女足最终前往里约的大名单将在7月份出炉，落选球员也还有机会。

法网次轮：中国女单全军覆没

当地时间5月25日，在2016法国网球公开赛女子单打第二轮比赛中，中国选手张帅（左图）以0：2不敌澳大利亚选手斯托瑟，另一名中国选手王蔷以0：2不敌西班牙选手纳瓦罗。张帅和王蔷就此止步，都无缘第三轮比赛。

至此，出战今年法国网球公开赛的中国“金花”全军覆没。

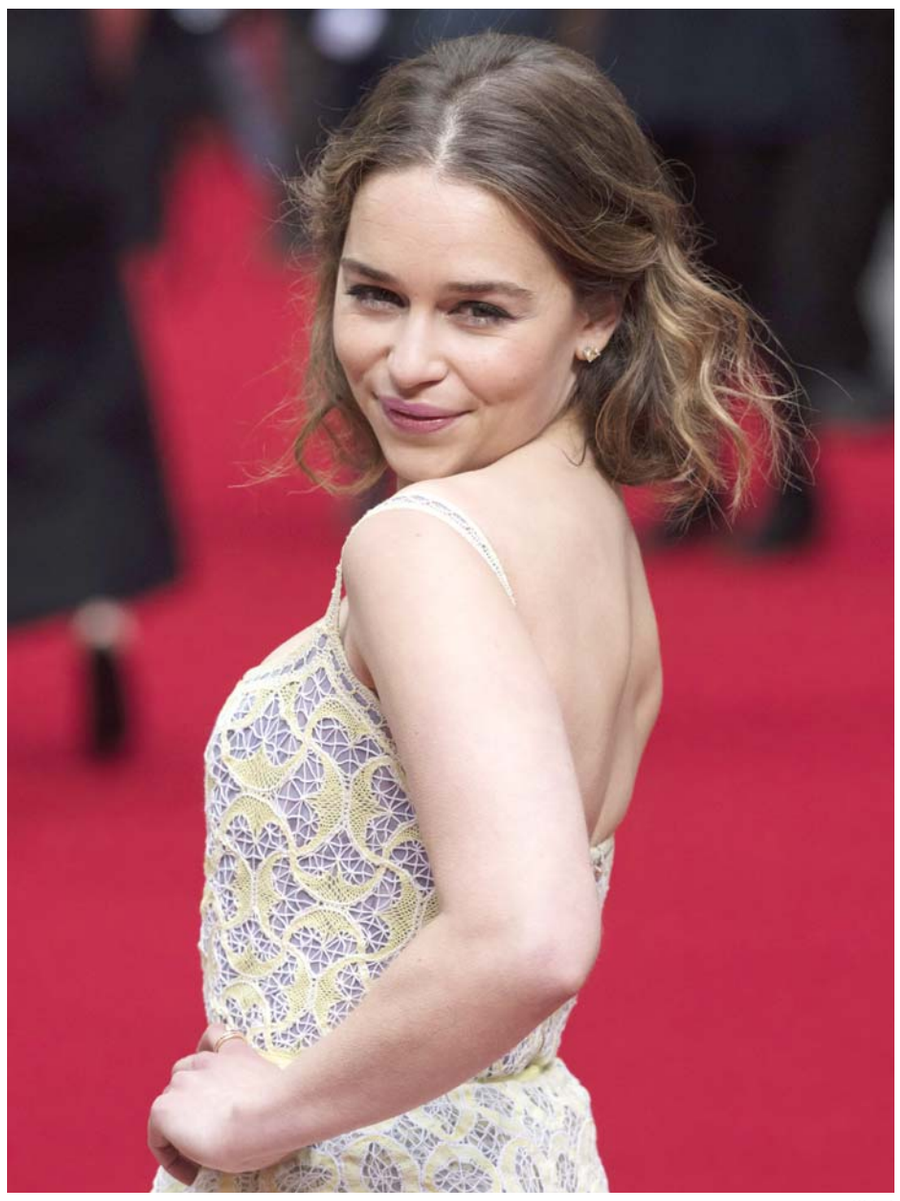

□CFP 供图

当地时间5月25日，电影《我就要你好好的》在英国伦敦举行首映礼。图为影片主演艾米莉亚·克拉克现身助阵。据悉，影片将于6月3日起在北美率先上映。

世界棋后侯逸凡退赛 抗议国际棋联赛制“不合理”

据新华社北京5月26日电 世界棋后侯逸凡日前宣布将退出下届世界冠军争夺，以抗议国际棋联“不合理”的赛制。国家体育总局棋牌运动管理中心副主任叶江川26日表示，尊重侯逸凡维护自身权益。

“其实这也是为了促进国际棋联的赛制更加合理，这样对于推动整个项目发展也更有利。”叶江川表示，当然也能理解国际棋联也有其难处，不过还是希望国际棋联能把赛制先理顺。

侯逸凡此前表示，她是在今年结束了与小穆兹丘克的对抗赛后，决定退出大奖赛的。之前，她曾多次向国际棋联正式提出更改赛制的申请，并提出了3个备选方案，但国际棋联均表示“正在研究”。

侯逸凡表示，自己并非放弃所有世界女子顶级赛事，如果国际棋联能有效地改进女子世界冠军赛赛制，自己不会在短时间内退出女子棋坛。不过她也表示，如果现任“棋后”还存在“不战而败”失去头衔的可能性，那么她除了拒绝参与之外，别无选择。当然，这也能让她把未来的焦点放在男子领域。

国足下月将与哈萨克斯坦队在大连举行热身赛

据新华社大连5月26日电 中国男足将于6月7日在大连市体育中心体育场迎战哈萨克斯坦队，这是19年来国际A级赛事首次在大连举行。

大连市上一次承办国际A级足球赛事还要追溯到1997年，当时世界杯预选赛亚洲区十强赛中国队的主场设在大连金州体育场。

据了解，比赛将于7日晚举行，哈萨克斯坦队将于4日抵达，而中国队将于6日到达。这场比赛是中国队为备战世界杯预选赛亚洲区12强赛而进行的热身赛之一，目前大连市也在申办中国队12强赛的主场比赛。

NBA公布本赛季最佳防守阵容

莱昂纳德获全部第一选票

据新华社华盛顿5月25日电 美职篮25日公布了2015－2016赛季最佳防守阵容，马刺队的莱昂纳德、勇士队的格林、快船队的乔丹和保罗以及凯尔特人队的布拉德利一同入选第一阵容。

莱昂纳德成为唯一一个获得全部130张第一选票的球员，得到260分，同时他也获得了今年的美职篮最佳防守球员称号。

这是保罗（148分）连续第五个赛季入选最佳防守一阵，他总共入选过6次，成为美职篮历史上第12位至少入选六次的球员。莱昂纳德、格林（251分）和乔丹（137分）都是连续第二年入选一阵，而布拉德利（149分）则是首次当选。

现身山东卫视《明星降临》首站录制

朱丹：花三年时间让自己慢下来

□ 本报记者 陈巨慧

中韩合作的明星职场体验类节目《明星降临》将于暑期与观众见面。该节目由中韩明星12人互访两国企业进行职场体验。5月24日至26日，《明星降临》首站在台儿庄古城录制，首期节目嘉宾韩国男团Super Junior队长利特、亚洲女子流行演唱团体少女时代成员李顺圭、金孝渊及中国艺人朱丹现身。5月26日，他们在录制间隙接受了记者的采访。

与利特合作没有生疏感

录制中，利特和朱丹艺能感十足。虽然利特说韩语、朱丹说汉语，但在整个节目过程中，两人全程交流无障碍，比较默契。

利特第一次以个人身份来中国录制综艺节目，他表示：“这个节目是一个职场体验，让韩国的艺人到中国这边来体验一下职场生活，这种形式很有意义。而且看到了中国的美景，学到中国的文化，是一个非常好的体验。”

朱丹则表示，此次跟利特合作，心里有点忐忑，“一方面在语言交流上有点问题；另外一方面，他也是一个亚洲巨星，不知道要怎样在双方之间达成一个统一。”但是很意外，两人第一次见面就很合拍，还可以相互开玩笑，完全没有生疏感。

近来，朱丹在电视荧屏的曝光率相比过去低了一些，她解释说，这三年一直在调整自己的步伐，“可能过去一直在做主持，步伐太快了，以至于错过了太多。花三年的时间让自己慢下来，享受生活，同时也在寻找自己想要做什么。拍了很多的戏，拍了电影，也做了一些真人秀，三年之后再回来主持的时候，觉得更放松，更有感受可以去分享，所以我很开心能够参加这个节目。”

韩国团队更严谨

作为第一个韩国原创中国播出的节目，在《明星降临》节目中，韩国名嘴姜虎东和利特将找中国和韩国的明星分别完成任务，在此过程中，将会产生一些故事，有娱乐、亲情、孝道，一些感动、戏剧化的效果、惊喜等等也将出现在节目中。

舞狮子、跑旱船、欢庆锣鼓……李顺圭、金孝渊一来到台儿庄，就被浓郁的中国风格欢迎阵仗吸引了。而在节目录制过程中，依次体验的羊肉汤、煎饼卷大葱等山东美食更是让两位韩国女孩大呼过瘾。除了中国美景美食，韩国艺人们还要接触中国的笔、墨、纸、砚，且要“现学现卖”，按要求以“台儿庄”三个字作藏头诗，进行书法对决。当然，来而无往非礼也，少女时代的姑娘们也在录制中用自己最擅长的时尚热舞对于中国朋友的热情报以感谢，在古老的街道上演最现代的表演。

对于此次与韩国团队的合作，朱丹表示，韩国团队更严谨一点，“他们设定好了是什么就一定要是什么，什么时间搬到下一场就会搬过去，他们有编剧，全部想得很细，当然也会尊重艺人的意见，他们更注重与艺人的交流。中国团队则会更多地制造一些突发状况，看看你怎么去解决。”

□新华社/美联

NBA东部决赛：骑士拿下赛点

北京时间5月26日，在2015-2016赛季NBA季后赛东部决赛第五场比赛中，克利夫兰骑士队以116：78大胜多伦多猛龙队，总比分3：2领先，拿下赛点。

图为骑士队球员詹姆斯（右）在进攻时受到猛龙队球员卡罗尔的防守。

责任编辑 刘君 连 载 电话：(0531)85193407 Email：liujun@dzwww.com

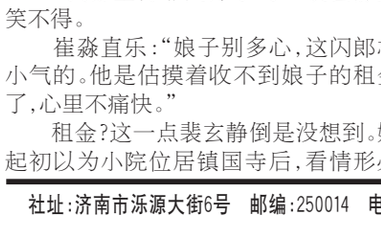

大唐悬疑录——

兰亭序密码

□ 唐 隐

3

这是一所寻常的四合院落，沿墙一溜简易的房舍。房前有廊，茂密的松柏和翠竹自房后探出，在风雨中散发出沁人心脾的草木之香，分明已栽种了好些年。院子中央的空地上竖起数架凉棚，棚下横七竖八或躺或坐满了人，因为闷热，所有的房舍均敞着门，可以隐约看见里面也躺满了人。连廊檐下都是人。

粗粗算来，这个院子里少说也有百来号人。男女老少全部衣衫褴褛，一望便知是穷苦百姓。夜渐深，绝大部分人都睡了，所以并无人声喧哗，只有雨声不绝于耳。

裴玄静算看明白了，郎闪儿必是因为院中人已经太多了，才不肯收留自己，便逗他：“闪郎戏弄我，这里分明有不少女客。”

郎闪儿分辩：“别人都是合家老小的。娘子你……是一个人。”

“一个人又怎样？况且我也不能算一个人，还有一位车者呢。”

郎闪儿没词了，少顷，气鼓鼓地道：“反正都让你进来了，娘子休要得了便宜再卖乖！”说罢起身便走。

“我哪里得罪闪郎了吗？”裴玄静哭笑不得。

崔淼直乐：“娘子别多心，这闪郎忒小气的。他是估摸着收不到娘子的租金了，心里不痛快。”

租金？这一点裴玄静倒是没想到。她起初以为小院位居镇国寺后，看情形必是寺院收容穷苦人的积德行善之所，怎么还要收租呢？

雨又小了些，漆黑一片的后院方向影影绰绰地泛出微光，仿佛能看到一座白塔的影子。裴玄静越来越困惑了，这究竟是个什么所在？

崔淼像是看透了她的心思，不经意地道：“我给娘子说说这地方的来历吧。”

原来这所院子是由一个名叫贾昌的人建造的。贾昌本是皇宫中的驯鸡少年，当年玄宗皇帝特别喜欢斗鸡，贾昌因善于驯鸡备受皇帝的恩宠。安史之乱中长安城破，贾昌荣宠尽失，妻离子散，此后便看破红尘，遁入长安佛寺一心向佛。建中三年的时候，贾昌跟随多年的高僧运平和尚圆寂，贾昌就在镇国寺外的这个地点修建了一座灵骨塔，安放运平和尚的遗骨。又在塔下栽种松柏，并搭了一个小房子，自己住在里面，像师父生前一样侍奉。顺宗皇帝在东宫时，施舍了三十万钱给贾昌，替他重新建造了奉祀高僧遗像和读经斋戒的屋子，又建了外院搭棚给流浪的百姓住。这就是此座院落的来历。

顺宗皇帝？裴玄静暗暗寻思，那便是当今圣上的父皇了。十年前的永贞元年，顺宗皇帝带病登基，仅仅在位二百日便禅位给了当今圣上，并于次年的元和元年正月驾崩。去世时年仅四十六岁，是大唐已有诸帝中最短命的一位。十年里，关于这位先皇的内禅和驾崩，民间一直有各种各样的说法。当今圣上对此相当恼恨，却始终没办法堵住老百姓们的嘴。

还真没料到，这座简陋的小院会和大唐的数位皇帝有关联。

“院子具体的建造时间应在贞元七年前后，距今已有二十五年了。”崔淼继续说，“对容留的百姓收租金，据说也是顺宗皇帝当年定下的规矩。任何人在此借住，从第三天开始便需付租金。实在是老幼病弱无力付租的，也要记账，今后由其亲友负责偿还。”

裴玄静说：“这样使人不可偷懒滞留，还能接济更多真正困苦之人。是个好法子。”

“对啊。先皇的规定多年来没人敢违背。收下的钱财除了供给百姓食宿之外，剩余的全都用来供佛。那贾昌还活着呢，快一百岁了，仍然住在后院塔下的屋中。每天只吃一杯粥，睡在草席上，穿的也是粗丝绵衣，但因年老体衰久不出屋了。闪郎是贾昌收养的一名孤儿，这些年都是他在服侍贾老丈，除了他再无人见过贾昌。”

“贾老丈是真正的有德之人，令人敬佩。”裴玄静叹道，“崔郎中谙熟内情，想必在此地很久了？”

“在下十天前才游方至此，本来只是暂时借宿，但因时令不好，流浪百姓中常有中暑患疫者，就索性多待些时日，治病救人，也算积点功德吧。”崔淼一笑，“娘子累了，何不歇息一会儿？离天亮还有些时间。”

诱诱诱